朝鮮日報
朝刊
本紙朝夕刊二十二面
編輯兼發行人 方應謨

社說
衛生施設의 積極面과 消極面
—腸窒扶斯豫防注射의 限界—

一

當局에서는 京城府民 保健策의 하나로 特히 七十萬人口의 大京城計劃이 實現된 機會에 四五兩月間, 四歲未滿의 兒童 旣病者를 除한 新舊府全域住民 約四十萬名에게 一齊히 腸窒扶斯豫防注射를 實施하기로 되엿다 그 前哨로 官公廳, 銀行, 會社等 團體의 約八萬名에게는 이미 三月末부터 그 實施를 完了하엿다 이것은 얼는 생각하면 大端히 徹底한 衛生對策의 하나인듯 하지마는, 冷靜히 생각하면 이 反面에 不徹底한 衛生施設 못 이로因한 一般的施設에 對한 消極的態度를 隨伴하는 點을 看過할수가 업다。卽 腸窒扶斯의 豫防注射를 七十萬 大京城府民에게 大體的으로 實施한다는 世界에 類例드믄 이큰일을 遂行함과 가튼 熱意가 다른 衛生施設에 對하야도 이 機會에 配慮되기를 願望하는 맘으로 이에 吾人은 腸窒扶斯豫防注射의 大規模的實施가 實質에 잇서 消極的인 衛生對策이라는 것을 指摘하는 바이다

二

첫재 當局으로서는 積極的으로 腸窒扶斯에 對한 豫防注射를 實施함으로 疫患一般에 對한 均齊된 府民의 日常的恒久的 衛生施設에 對한 關心이 不可入注的으로서는 幾分間除去되고 또 府民으로서는 豫防注射를 햇다는 그만큼 衛生에 對한 注意를 豫防注射에 對한 一般的으로 衛生의 注意를함보담 疎薄케할것이라는 點을 像想할수가 잇다 豫防注射를 마젓스니 외만집 아모렷케나 해도 괜찬켓거니하는 文化的水準이 나즌 府民의 數도 相當히 잇스리라는 現實을 無視할수가 업다면 이것은 相當가 아니다 京城府內의 病原菌의 貯水池로볼수잇는 淸溪川의 覆蓋工事를 斷行할 勇氣가 업고 下水道의 整理浚渫을 斷行할 勇氣가 업고, 下水道水의 本流를 이룬 淸溪川의 濁水로써 市內道路에 撒水하고 잇는 府政當局의 恒久的 積極的衛生施設의 缺如에 對比하야, 豫防注射로써 滿足함과 가튼 態度는 아모리하여도 消極的 糊塗策이란 一部의 譏弄은 免치못할것이다

三

또한 都大體 免疫效果 一年에 不過한 腸窒扶斯注射만을 特히 勵行식힌 理由로는 昨年에 京城府內에 이病이 大端히 流行되엿다는 偶然의 事實에 基因하얏다는 點 以外에는 업다 그럼으로 이것을 種痘施行과 가튼 義務的豫防注射와 갓가운 水準으로 評價할수는 업는것이니, 엇더한 時期에 엇더한 傳染病이 마치 流行하엿다는 理由로써 그 豫防注射를하게되다며는 今年은 氣候其他條件이 바다시 昨年의 連鎖이아님으로 今年에 流行할 可能性잇는 病까지 占치기가 豫防注射를맛지안코 이런衛生對策은 合理化할길이 업다。또한 腸窒扶斯의 豫防注射로써 아病에 對한 安全辦을맨다면 그 徹底化를 爲하야는 그 效果 一年임으로 每年에 七十萬府民의 豫防注射를 實行하지안코면 안될것이다。이에 드는 巨額의 費用을 내던지는 與斷을 恒久的인 衛生施設 例하면 淸溪川의 覆蓋, 下水道의 整理, 病原媒介者인 파리, 쥐等의 徹底的驅除 飮食店의 團束等에 對한 생각은 업는가? 傳染病마할하드래도 決定的것만 腸窒扶斯外에도 이病勢와 떠할지언정 못하지아니한 虎列剌, 赤痢, 黑死病 파라지브스, 猩紅熱, 지프테리아, 流行性腦炎, 腦膜炎, 發疹지브스等도 잇서 이것은 다 언제 어 發生할른지 不可能한 狀態에잇는것이며 도京城府住民은 定住者뿐이아니라 이 數에넘을지언정 못하지아니한數十萬의 地方住民이 往來하는마를 恒久的인 一般的衛生施設의 强化가 아니고는 一般疫病의 一般住民者에 對한 徹底的傳染病豫防法이 못될 것이다 腸窒扶斯豫防注射의 大規模的實施와 한게 他面의 實際的注意에 不足하기를 바라는것이 이小論의 目的이다

貴院制度의 改革 同和會도 贊成

【東京電話同盟】貴族院同和會에서는 一日午前十時 昭和會館에서 例會를開催하고 貴族院制度改革問題에 關한 同和會의 態度에 對하야 여러가지로 意見을交換한結果 同問題에對하여는 그必要를 痛感하고 各自가各其 調査硏究를 行하고잇는바 各派와 協力하야 그實現을期하기로 協調하고 近衛議長으로부터 交涉이잇슬時에는 이에應하게로되엿다

外蒙援助의 責任을 蘇外交次長確言
日本軍의 攻擊即時停止를爲한處置要望
大田駐蘇大使會見코
(蘇聯政府서公表)

【莫斯科一日發電通】스토모니야코프 外務次官은 卅一日午後 大田大使의 來訪을 求하야 國境問題其他에對하야 會談을 遂하엿는데 內容은 一日 사비에-트政府로부터 如左히 公表하엿다 스토모니야코프氏는 大田大使에對하야 日本政府의 國境紛爭處理委員會의 提議에 對한 사비에-트側의 立場을 傳達하는同時에 去二月二十一日 同大使에對하야 蘇聯政府는 外蒙共和國이 第三國의 攻擊을 受할境遇에는 此를 援助할意思가잇다는旨를 傳한것을 指摘하엿다 그리고 스토모니야코프氏는 現在關係國間에 交涉이 繼續되고잇슴에도 不拘하고 最近 滿洲國境에는 새로운 侵入이 連發하야 事態를 惡化케 하고잇다 사비에-트政府로서는 自主的으로 如斯한事態의推移를 觀望할수업슴으로 平和를 樹立키爲하야 速히 善後策을 講究할것이라하고 現在 三月二十九日 事件도 進展中인대 此種事件은 重大性을 가지는것으로 滿洲國에잇는 日本軍隊의 外蒙에 對한 攻擊을 即時 停止케하기爲하야 緊急한 措置를 取할必要가 잇다는旨를 述하고 다시 如斯한 紛爭이 發生할境遇에는 日本政府에 重大한 責任이잇단旨를 指摘한데 對하야 大田大使는 스토모니야코프氏의 意見을 本國政府에 傳達하기를 盟約하는 同時에 外蒙侵入은 日滿軍이아니라 滿洲國國境에 잇서 外蒙側에 依하야 行한 點을 明白히 하엿는데 스토모니야코프氏는 日本政府가 入手한 該侵入事件의 報告는 誤謬일것이다 蘇聯政府로서는 外蒙側이 日本에 對하야 戰爭을 걸다는것은 미들수업다고 反駁하고 蘇聯政府의 外蒙援助의 責務는 一九二一年 以來 存續하여온것으로 當時 兩國政府는 各各自國의 領土가 他國의 侵略을 蒙할時는 防衛를 爲하야 相互援助를行할 旨를 約하엿다 그리고 이公約이 去三月十三日게 成文化하야 蘇蒙相互援助의 議定書로 나타난것에 不外한것이라고 確言하엿다 (寫眞은 大田大使)

蘇政府回答內容
日本側의 責任轉嫁企圖

【莫斯科一日發電通】蘇聯政府는 三月十六日附 蘇滿國境共同委員會를 設置하자는 日本政府의提議에對한 蘇聯政府의 正式回答을 三十一日 大田大使에게 傳達하엿는데 右蘇聯政府의 回答은 蘇聯政府로서는 單純히 地方의 紛爭解決만아니라 蘇滿國境全般에亘하야 平和를 確保하는 가장重要한 所以를 痛感한다는旨를 强調하고 去三月二十七日附 通牒에잇서 大田大使가 향카湖창케 國境地帶의 紛爭解決을 唯一最大의 目的으로하는 共同委員會를 設置하야서 蘇滿國境의 平和維持를 圖하려하는 日本政府의意向을 傳達한데 對하야 此를 反駁하고 蘇聯政府는 右와如히局限된 委員會를 設置하는同時에 國境線全體에 亘한 平和維持를 爲하야 共同委員會를 設置하는것은 敢히 難事가아닌데 日本政府가 此를 困難視하는 理由를 發見하기 困難하다 그리고 蘇聯政府로서는 近時 滿蒙國境線上에잇서 紛爭事件이 頻發하는데 鑑하야 同地方에도 同種의 共同委員會를 設置함이 가장必要하다고 思惟한다고 述하야 暗暗히 日本政府에 責任을 轉嫁하는 誹謗的態度를 取한것이 判明하엿다 그리고 스토모니야코프外務次長은 右에關하야 左와如히 述하엿다

日本政府는 蘇滿國境共同委員會設置를 提議하면서 直接蘇聯政府와 右에關하야 交涉하기를 避하는 態度를 表示하고잇는데 이것은 蘇聯政府로서는 諒解하기 困難한바이다 同時에 蘇聯政府는 蘇滿國境共同委員會組織의 日本政府提案에 對하야 依然 귀를기우리지안호나 蘇聯政府의 提議가 關係國間의 平和維保를 念願하는結果가 되는것이라면 蘇聯政府는 日本政府의 態度를 不可解視하지안흘수업다

蘇聯側의 事情으로 第二次會見延期
長嶺子事件의 死體引渡問題

【渾春一日發電通】長嶺子事件死體引渡에關한 第二回會見은 昨三十一日午後一時 事件勃發地에서 行하엿는데 蘇聯은 煙秋=하바롭스크間의 電信故障으로 最後的訓電을 接하지못하엿다는 旨를 回答하야 期待되든 會見은 延期되엿는데 煙秋=하바롭스크間에는 固定無電臺가 設置되여잇다 蘇聯이 말하는 電線의故障云云은 疑問되는點이잇는바 右는 全혀 蘇聯側의 不誠意에基한 遷延策이 아닌가觀測되는데 今後 蘇聯의態度는 注目되여잇다

外蒙機또越境 日滿軍과應戰

【新京一日發同盟至急報】關東軍發表=去二十九日滿洲國內에서日滿軍巡邏隊가 外蒙飛行機二機로부터 突然히 爆擊과 地上攻擊을受하야 負傷者를 내게한바는 旣報와 如하거니와 그後日本側은 現地偵察을 爲하야 一部隊를 同方面에 派遣하엿는데 三十一日午後一時半頃도 前日과 大略同地點 다우란西北方約二十키로滿洲國領에서 外蒙飛行機數機와遭遇하야 約四十分間에 亘하야이와 外交戰하고 繼續하야 午後三時頃 優秀한 裝甲部隊와 遭遇하야 多大한 損害를 與하얏다 이 戰鬪에서 日本側에도 戰死傷者若干이 잇슬豫想이다

獨逸政府回答을 英國外相에手交

【倫敦一日發電通】三十一日夕刻 리벤트로프特使는 伯林으로 부터 當地에 到着한 一日午前九時五十六分 英國外務省에 이ー든 外相을 訪問하고 로카르노條約國의 提案에 對한 獨逸政府의 回答을 手交하엿다

滿洲紀行
建設途程上의 新京의 印象
③ 洪陽明

□大建設計劃과 新發屯의 一瞥

滿洲國首都의 첫밤을 지내나는 午前中에 目的하고오던일을 대강보고 午後에는 特別히할일도 업슴으로 왓든김에 新國家의 首都의 外觀이나마 一瞥코저 馬車를 달녀 城內(滿人中心의市街)를 一巡하고、停車場으로 나와다가 滿洲國政府 主要機關과 및 關東軍司令部가 잇는 新發屯으로 向하얏다 大體로 新京은 停車場附近의 滿鐵附屬地와 寬城子(舊露人居留地)와 (城內滿人中心의市街)와 商埠地(一種의日滿折衝地帶)의 四部로되여잇서, 舊露國의 都市計畫影響으로 마치大連의 市街地 모양으로 곳곳에 廣場이 잇서 그것을 中心으로 道路가 放射線狀으로 퍼저잇는以外에는 特別한 印象을 주는것이 업다。人口는 滿洲事變以前의 長春時代에는 不過十二三萬이엿스나 交通其他關係로 滿洲國의 首都가된 以後五年間에六七萬名의人口가 激增되엿다고한다、停車場에서 新發屯에니르는 廣濶한一直線의 大路는마치 中國南京의 中山路를聯想케하는엄청나게넓은길로 이길은 新京의새中心 大同廣場에서 大同大街에 連接되여잇다 關東軍司令官과 駐滿全權大使와 關東局長官의 三位一體의 日本側의 在滿最高指導者가 座定하고잇는 關東軍司令部를 지나 大同廣場에 니르는新發屯一帶의 大建物은 一國의首都다운 威容을 充分히나타내이고잇다고할수잇섯다 新京의달은 部分의建物에 比하야 批紀를 隔한感을주는 엄청난巨廈 滿洲電信電話會社, 中央銀行, 文敎部, 外交部, 國都建設局等의 列立한 近代的빌딩의 달은 地方의 그것에 比하야달으 東洋的印象과 幽玄한 王道的氣分을줌에 努力한點이라할것이엿다。大新京의 모든 建設計畫은 首都建設局의 統制下에 十年以內에 人口五十萬 二十年內에 百萬의 大都市가 될것을 目標로하야 急速한 템포로 進行되고 잇다는것은、新發屯을 中心으로한 大規模의 建築工事에서 首肯할수가 잇섯다。나는 特히 이곳 主要機關의 當路者들에게 接見할 必要도 업섯고、또 그러할 興味를 느끼바도 업섯스나 이곳의 新聞通信의 對外關係를 이미 알든길이니 아러보는것은 無意味한일이아니엿슴으로、午前에 맛낫든 滿洲國外交部의宣化司長(外國의情報部長에 該當한것으로 滿洲國政府의 스폭코스맨) 蔣井氏의 『오피스』의 도어를 두다려 約半時間 여러가지 參考될 이야기를듯고、다시 馬車를 모라、旅館으로도라왓다

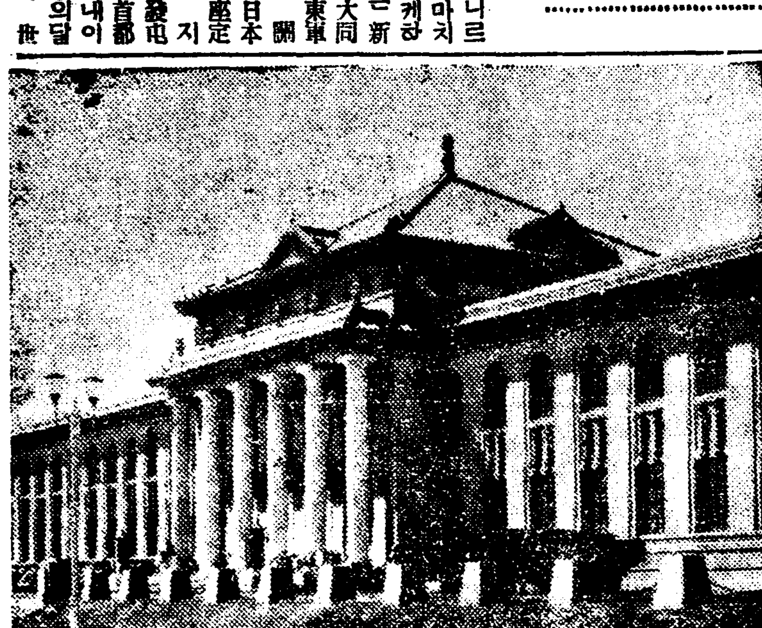

口新京과朝鮮人

新京의朝鮮人居留民은 事變前 長春時代에는 六七百人에 不過하엿스나 現在는 그十倍인 約七千名에 達하는狀態라고한다 滿洲國의首都에잇서서의 이들의 社會的地位는 在滿百萬朝鮮人의 滿洲國及在滿日本側首腦部의 接觸面인點에 잇서서 注目되는바잇다 그러나이들을 차저 여러가지事情을듯는것은 今回旅行의 目的이아니엿기때문에 後日을期하고 이곳을떠나 그날밤으로 哈爾濱으로向하얏다 滿洲國에잇는 朝鮮人關係의 機關으로는 滿洲國政府民政部內의 朝鮮課、關東軍司令部의 朝鮮課가잇서 朝鮮人將校尹、洪、兩氏가 그責任을지고잇스며 朝鮮總督府의 高尾出張所長이 大使館의 朝鮮課長을兼하야 前記두機關과連絡하야在滿朝鮮人問題의 指導를擔當하고잇다고한다

(寫眞은 滿洲國政府建物의 一部인 交通部)

中國共軍西遷과 北中進出의意義
蜿蜒三千粁의大進軍完成은 (下)
軍事專門家도驚歎

共產軍은 外비에-트地區를 建設하려할境遇에는 爲先第一에 分田制度를 實行한다 分出制라는 것은 共產黨에서 獲得한것으로 貧農과 窮民에게 分配하야 下層農民에게 主義宣傳을 해왓다 그리고 土地法을 公布하야 土地의 私有를 禁하고 農工政治의 基礎를 確立한다 前後七年間 共產政治를 行하야 堅固한 地盤을構築한 共產軍이 何故로그 江西省의 本據를 放棄하고 蜿蜒三千粁의 大難行을 敢行하야 陝西省과如한 僻地로 移動하엿는가? 이에對하여는 種種理由가 推測되나 明瞭히 指摘할수 잇는點은 中國共產黨이 從來의 孤立的膠着的 政策을 揚棄하고 積極的으로 活動地域에로의展開를 策한것이 곳 그것이다 이리하야 共產軍은 모든 苦難, 絶大의 犧牲을 甘受하고 드듸여 八個月에亘한 長日月을許費하야 甘肅, 陝西에로의 進入을 達成하엿다 毛澤東麾下의 二萬共軍은 그精銳를자랑하면서 月下旬 悠悠히 劉子丹軍과 一, 二月의陝西省中央에서 그聯史的 合流를完成하엿다 그리하야 陝甘兩省에 蟠居하는 共產軍兵力은 廿萬에達하고 이를包圍한 討伐軍은 中央軍 東北軍 商震軍 山西軍 寧夏軍等等 百萬을算하는 大軍을 擁하고잇는바 이러한大軍이 對峙하고잇는 非常事態는 中國을 除하고는 世界어느곳에서나 볼수업는 現象이다 共產軍은 이러한 討伐軍의 重圍中에서 悠悠히 後圍를 突破하야 마침내 今次의 山西侵入을 敢行한것이다

二月二十日 行動을 開始한共產軍五千이 三千米突의 黃河水流를 橫斷하야 怒濤와가튼 勢力으로 侵入한것을 爲始하야 三月十日까지에 約三萬의 兵力은 呂梁山派의 山岳地帶를 中心으로 山西省中原地帶에 蟠居하야 晉東, 汾陽平地는 風前의燈火와가튼 危險에處하엿다 山西省界는 俄然緊張하야 百元은 一擧에廿元이되고 省政府의 信用이墮落하야 山西省은 財政的으로도重大한 危機에 直面한것이다 山西은主義의 最中에 盤踞하야 다만省財政의 再建에努力中이든 閻錫山氏는汾陽及運城平地가 共產軍에게 占據되것은 即山西省財政의 死滅을意味하는것이므로九個師를動員하고 太原은 戒嚴令을 布하야 四個師로써 警備하야 汾陽孝義에 三個師 離石에 一個師 永和東方에 一個師를 配備하고 全力을 다하야 防衛에 專念하는同時에 中央에 救援을 求하야 中央軍二個師 商震軍二個師의 增援을어더 總勢 四十隊로分하야 共產軍包圍의 態度를取하야 싸베트地區의 不擴大 共產軍의撲滅에 必死의 努力을다하고잇다

◇

共產軍의山西省侵入에 目的이奈邊에잇는가함에 對하야는 迷斷할바이나나 그러케도 軍費軍需品이 缺乏한 共產軍이 그를補할必要로 肥沃한 山西盆地에 垂涎千丈이엿든것은 推測키 不難하야 오래동안 窮乏에 堪耐하고 飢餓를 忍耐하야 歷史的大行軍을 敢行한 共產軍은 兵器彈藥은 勿論 被服, 給與의 點에서도 顯著히 缺乏하므로 此를 補給調整할 必要가잇서서 山西省方面의 肥沃地를 占據하고 財政的根據를 獲得하야 後日의 飛躍에資하라는 意圖이다

山西省外베트地區의 建設, 北産軍勢力, 地盤의確立은 北中治安에 重大한 脅威를 與할것이다 即 將來五省聯盟이 北中治安維持의 一形態로서 論題이율으로 할지라도 共產軍에게 잇서는 山西省이 이미資格을喪失하얏다 이것은 注目을 要할뿐아니라 此侵入은 日本勢力에對한 重大한 一面으로보면 共產軍의 山西省 挑戰일것이다 要컨대 이것은蘇聯의 北中에進出하려고 日本勢力을 共產軍으로서 牽制코 止한것이다

一部에서는 中國共產軍의山西侵入目的이 多年의그理想에 向하야 適하는 콤뮤니케룬 … 우르-드를 開設하게되엿다고본다 果然共產軍이 고비沙漠과가튼外蒙古의原野를 橫斷하야 蒙古에到達하는두르트 建設에 積極的活動을할는지 모른다 山西에 侵入하야 同省에 蟠居하는 共產軍이 今後北하가 南하가는 今後에남긴 課題인바 日本으로서는 對岸의 火災視하야 그롤 等閑에附할수업게 되엿다 特히 共產軍이 一步北進한다면 거기에는 內蒙古와 衝突될롤 따라 諸種의 問題가 發生할뿐아니라 거기따라서 日蘇問題는 一層危急을告할것이겟다 (끗)

國境委員會設置
外蒙政府서 正式提議!
다우란事件抗議兼하야

【新京一日發電通】外交部發表、外蒙首相兼 外相 아몰氏는 三月三十一日附 滿洲國 張外交部長에게 去二十九日 다우란附近에잇서 日滿軍에 對한 外蒙軍爆擊事件에 關하야 抗議를提出한後 左와如히 國境紛爭處理委員會에 關한 正式提議를 行하여왓다

蒙古人民共和國政府는 國境에 發生한 事態에關하야 深甚히 憂慮함으로써 國境의事態를 이以上 惡化식히지안토록 運滯업시 處置를 講究키爲한 討議를 目的으로하야 兩國政府代表의 即時 會見할것을必要하다고 思惟하다 그리고 代表에는 今年一月二十九日及三月十四日及十九日附 貴方發 通牒中에 記載된 問題의 討議도委任할수잇다 蒙古人民共和國政府代表는 左記二個所中에 會合키를 提議한다 即 兩國政府代表의 各本國과의 交通에 가장 迅速便宜한地로하야 담스크슴、滿洲里又는 蘇聯社會主義共和國聯邦領土內의 치다等이다 蒙古人民共和國政府는 貴國이 遲滯업는 回答을 보내기를希望한다

外蒙機越境指摘
滿洲國外相回答內容

【新京一日發地通】外交部發表=三十一日附外蒙首相兼外相아몰氏의 通牒에對하야 張外交部大臣은 今一日附로 左의抗議와回答을 發하엿다

三月三十一日附 貴翰을 接受하엿다 그런데 「二十九日事件」에對하여는 그事實은 左와如하야 非는 全혀 外蒙側에잇다 卽二十九日午後二時頃 자민호로크日滿派遣部隊는 아디스토론西北方約二十粁滿領內에서 外蒙飛行機二機로부터 約二十發의 爆彈及 數百發의機關銃射擊을바더 戰死一名 負傷四名을 내엿다 그리고 同日午前十時半頃 자민호토크西南方三十六粁의 滿領內에서外蒙飛行機二機가 城境을 偵察한後 飛去하엿다 貴翰에 指摘한 부루시젤스方面의 日滿部隊의 外蒙兵攻擊은 全然事實無根이다 따라 日本政府는 本件에 關하야 가장嚴重히抗議하는 同時에 責任者의 處罰 損害賠償及 將來의 保障을 要求할 權利를 留保한다 그리고 貴方이 提議의 會合開催地點에 關하야 前回는當國領內에서 開催한데 鑑하야 今回는 貴領內에서 開催할順序인바 합스크슴은 我方의代表에對하야 여러가지로 便宜으로 산베ー스로하는데 同意하기를바란다

時事漫畫—民主主義도 이래서야어데?

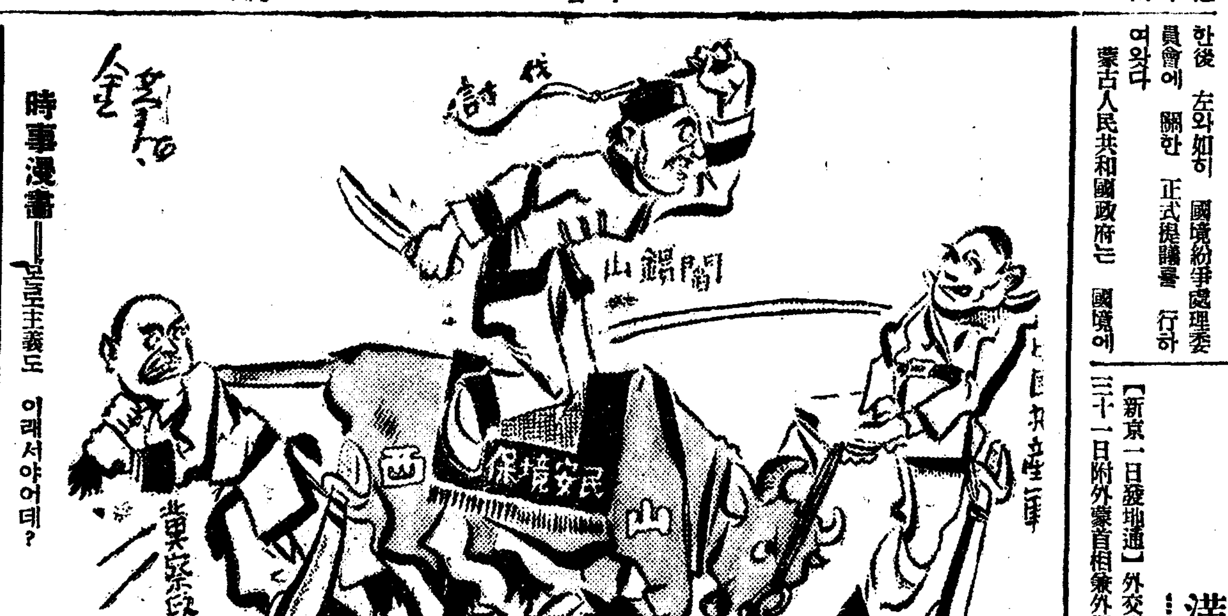

夕刊後市況 一日

◆大阪 短期 氣配◆

大新	七二五〇	(不變)
鐘新	一四四〇〇	(一〇低)
日産	六七六〇	(不變)
東新	一二三六〇	(一〇高)

◆橫濱 生糸 後引◆
當限七八九〇〇 先限七八一〇〇

◆福井 人絹 後引◆
當限 五九二〇 先限 五九五〇

산제르만條約廢棄
墺兵一躍十五萬
强制兵役案議會採擇

【維也納一日發電通】墺太利議會는 分介니首相이 政府의 强制徵兵制度法案에 關한 演說을마치자 直時同案의 採決에入하야 滿場一致此를 採擇하얏다 이리하야 墺太利政府는 산·제르만條約廢棄를 公然히 闡明하고이에依하야 墺國의 正規軍은 一躍十五萬으로 增員되리로 關係의 로카르노條約破棄問題와아울러 다시 歐洲에새로운 大波紋을 그리는것으로서 異常한 注目을끌게되엿다

月賦販賣 高級カメラ提供
◎不向時에는返品又交換自由
由安心!
▲品質의 確實을保證키爲하야먼 地方注文第一回分拂込金은到着과 同時에現品을보냅니다 現代的가장安全한 購買法입니다

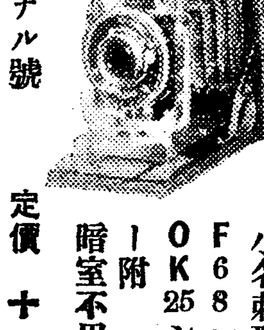

小名刺型 F6.8レンズ附 OK25シヤツター附 暗室不用式
ナショナル號 定價十圓也
金四圓也(第一回拂込)

B型卷フイルム用 ベスト及二分ノ一寫シ裝置附 F9レンズ B25シヤツター附
ノコンテ號 定價二十圓也
金六圓也(第一回拂込)

◎殘金은翌月부터 三個月賦로 金을郵便으로 受金하오니 그대로拂込하시오。
◎御商報는店名捺印申込할事
名古屋市東區大津町五丁目
合名會社 東京カメラ製作所
振替名古屋五〇〇七番

登錄商標 川本式ポンプ
實用新案 新メザメポンプ
高所昇進에 撒水防火에 好適
川本ポンプ製造元

川本製作所
カタログ進呈
名古屋市中區大池町
電話中四四五番
振替名古屋二五七七番
粗惡模造品잇슴 川本式에注意할것
(特約店)
岡谷合資會社銅物部

優勝旗 軍人會旗
學校旗 青年團旗
大賣出旗幟
五月物相場表送呈
旗幟 御誂 服部年國旗店
名古屋市中區杉町三 電中二三三九番

作業服問屋
日本印
TRADE MARK MADE IN NIPPON
作業服
長ズボン
半ズボン
乘馬ズボン
其他各種
製造販賣
名古屋市中區鍛冶町三丁目
龜屋商店
電話中四二一一
振替名古屋一八二九二番
カタログ進呈

永登浦,麻浦,淸凉里 明年市區劃正着手

▽…都市計畫令內容에依하야 住民게利害關係莫大

사월일일부터 실시케된 경성부도시계획령(都市計畫令)은 경성구역의 확장에 의한 대경성건설의 골격을 완성할것인데 불일간 발포를 볼 도시계획안에 의하야 내용어될 실재도시계획안에 의하야 공장지대, 상업지대, 주택지대 또 미확정(未確定)지대등으로 서구가 명확히 구분되며 경성대간선도로망이 발표되면 경성부는 이것에 의하야 그 범위내에서 도시의 각종세부시설을 차례로 실시할것이다 그것이 즉 도로 교량 하수도 상수도등 기타 일반토목시설을 합친 시구획정(市區劃正)이 될것인데 압흐로 경성부에서는 대략 삼십년이후의 백만명인구를 수용할 전제로 신편입구의 미개척지대에 시구획정을 할터이다. 그래서 신편입부를 적어도 사십여구역으로 나누어 년차로 시구획정을 하게될터이고 사업은 명년부터 본격적으로 착수케될 터인데명년에는 먼저 가장 시설이 급한 영등포(永登浦) 마포(麻浦) 청량리(淸凉里) 세곳에 착수할터이다 그러케 되면 지금까지 무질서하게 발전되엿든곳에 시가지의 긔초가 되는 정연한 도로망이 발표되며 그뒤에 여러가지 시설을 하게되며 불원에 그 면목이 바구일것이다 어에 따라 그곳 주민들에게는 각가지로 복잡한 리해관계의 충돌도 만흘것이고 부담도 지금보다 만히 늘을것이다.

專門家를招致 古蹟의修築計畫

東大藤島博士에게調査委囑 全朝鮮各地를巡廻

총독부사회과에서는 전조선의 중요한 고적의 수축을 하기위하야 이에대한 조사를 하게되엿다 이미 동경제대(東京帝大) 등도(藤島)공학박사를 한주일전에 초빙하여다가 각도의 중요고적을 조사시찰식히고잇다 그리하야 이조사가 끗나면각 고적수축계획을 립안하야 매년 약십마원정도의 공경비를 가지고 금후 계속하야 오륙년동안에 전부수축을하야 완전한고적의 보존을할작정이라한다

求禮華嚴寺 覺皇殿改修

총독부 사회과에서는 금년부터 오개년의 계속사업으로 전남 구례(求禮)에 잇는 화엄사(華嚴寺)내의 각황전(覺皇殿)을 수축하는데 그 경비는 실로 십오만원의 거액이라 한다 그중에 국고보조가 약십마원이고 그 남어지는 지방비와 그 지방의 긔부금으로 충당하게되엿다 한다 이 화엄사의 각황전은 지금부터 약이백오십년전의 건물로 그 웅대하기가 경복궁(景福宮)의 근정전(勤政殿)이상의 대건물인바 불원고적보존령에 의하야 지정할터이라 한다

家族扶養料控除 申請速히하라

戶別稅査定에對한注意

호별세(戶別稅)의 가족부양료(家族扶養料)공제액은 종래에는 부조례(府條例)의 규정에 따라 소득액(所得額)이 이천원이하인 경우에는 납세의무자의 신청에 의하야 납세의무자와 및 그와 생계(生計)를 함께하는 동거자 중 사월일일까지 십사세미만이나 또는 륙십세이상의자 또는 불구폐질자(不具廢疾者)가 잇는 경우에 한사람마다 균일하게 오십원식 그소득에서 공제키로되여 잇섯는데 소화십일년도부터 실시할 개정도세부과규칙의 규정에는 종래의 소득금액 이천원이하를 삼천원이하로 고치는동시 그범위안에 다시두계단의 구별을 두어 소득액이 천오백원이하인 경우에는 한사람에관하야 륙십원 을 소득액이 천오백원을 초과한경우에는 한사람에 삼십원을 각각 소득에서 공제키로 개정되엿다 이로써 부담이 가벼워지는범위가 상당히 넓을모양으로 신청서제출은 종래사월오일까지엿섯는데 금년도부터는 사월일일까지에 신청한자에 한하야 공제하기로 개정될예정이다 따라 이긔한안에 신청하지 안는경우에는 공제되지못하게될것이즉 신청할자는 속히 이긔한안에 제출하기를 바란다고한다

昌慶苑에새손님 獅子君과白鳥孃

창경원(昌慶苑)동물원에는 요지음 여러가지의 진객(珍客)이 도착해서 인기를 끌고잇스니 신호시(神戶市)에 잇는 취방(諏訪)동물원으로부터 선사해온 사자 암, 수 두마리가 곳그것이다. 그밧게 강원도(江原道)쪽에서 양자사리온 곰과 백조(白鳥) 다섯마리들이며 황해도(黃海道)쪽에서 사온 학두루미 열한머리들도 괴람객들의 새로운 시선을 끌고잇다.

(사진은 창경원에 새로운 사자와 백조)

東大門管內의 舍音四十一名

作權異動은昨年中九件 無理한異動은警戒

시내 동대문경찰서(東大門署)에서는 그동안 관내에잇는 사음(舍音)을 조사한결과 그총수는 사십일명이고 그들의손으로 관리되여잇는 경지면적(耕地面積)은 사백오십오정팔단구묘십보이며 작년 이들이 소작지의 이동(異動)을 단행하고잇는 건수는 아홉건에 그면적은 구정팔단팔묘 소작인수는 오십오명이라고한다 그주요한 리유로는 소작인의사망에의한것이며 토지매매에의하야 사음자체가 이동됨에따라 소작인까지 이동된것이 세건이라고하며 그들이 소작인을이동할때에는 아즉도 소작인의실정을 참작고려치아니하고 흔이자긔의 친족지긔에게 조흔토지를 주는등의 악페가잇슴으로 금후도 역시취체의 손을 늦추지 아니하겟다는것이다 그러고 이관내에서지주가 직접으로 관리하는 경지면적은 구백오십일정팔묘구보라고한다

安州老會大盛況

【安川】조선예수교장로회 안주로회(朝鮮耶蘇教安州老會) 제이십팔회가 지난이십사일 오후칠시반부터 예정한바와가티 당지예수교 례배당내에서 개회되여 회원백이십여명이 출석하야회무를 진행하다가 이십칠일오후 십시에 폐회되엿다고 한다

벗꼿도피기前 出家女가頻頻

【仁川】봄은젊은이의가슴을흔들기시작하얏다 지난일일인천서보안계에 제출된 수색원두등의묘령녀의출가

◇東紡女職工의 脫出=강화군양도면량서리(江華郡陽道面陽西里)한양수 (韓良洙)의처 정경애(鄭卿愛)(二○)는 그간인천동양방직(東洋紡織)회사녀직공으로 기숙사에 잇든바 지난삼십일저녁 달빗을따라 조고만한 봇짐을꾸려들고 어대론지 종적을감추엇다는 수색원

◇有夫女의出家=시흥군(始興郡)군자면(君子面) 홍량복(洪良福)의처 김간난(金干蘭)(二八)은 생가난한살림사리에 어매이여지내든중 어떤자의꾀임을바리고 어대론지 종적을감추엇다한다

四月꼿求景엔 于先불조심

삼월중에는요행적이엇스나 火災써준四月이可慮

삼월중 서내의 화재발생건수는 십칠건에 손해삼천오백사십일원이란 수자를 보엿슬뿐 요행 큰 화재도업시 지낫다. 이것을 작년 동월에 비하면 네건이 적고 금년일월부터 삼월까지의 루계는 칠십오건에 손해는 칠천팔백륙십륙원인데 작년 동긔에 비하면 열건에 삼천구백사십칠원의 감소를 보이고 삼월중의 화재는 비교적 적은편이엇다 그러나 사월이되면 긔후도 따뜻하여짐을 따라 야외운동 꼿구경등으로 집을 비이고 나가는 긔회가 만흐므로 외출에는 특히 불조심을 하는 것이 필요하다고 한다.

洗布所外交員 窃盜犯行綻露

시내본정(本町)삼정목 오십일번지 일광세포소(日光洗布所)외교원 최동헌(崔東憲)(二○)은 수일전부터 본정경찰서에 업무횡령(業務橫領)혐의로취조중인데 그는 작년십일월경부터 무소출옥어래 전긔세탁소 외교원으로 잇스면서 시내한강통(漢江通)이정목 구십륙번지 녀급하는 서산부자(西山富子)의 의복을 비롯하야 시내각처에서 손님이 부탁한세탁물을 전당잡혀 유흥에소비하엿다는데 피해액은 약백원이나되며 취조중 사실 일 오후네시경 황금정(黃金町)삼정목 이백구십일번지 춘원교자(春原敎子)의집에서 집사람이 업는틈을타서 여자소용의신발쇠부치가 달린 현대물절도 한사실도 탈로되엿다한다

正進學院曙光 普校昇格도目標

後援會組織活動

【舍人】평남순천군 사인면(舍人面)동하리(東荷里)에 잇는 무산아교육기관 정진학원(正進學院)은 십여년전에 그동리 김정옥(金鼎玉)씨가 토지오백여평을 제공하고 동중(洞中)의 일반동정으로써 풀집네간을 건축한후 창립하엿든 사숙이엿든바 재작년부터 신학문을 교수하는 사변제의 정진학원이 되엿다는바 이래 오십여명의 생도들을 수용하여오든중 보교 입학난이 극심한 작금년에는 차차로생도가 들어감으로 전기김정옥 씨를 위시한 동교후원회를 조직하고 얼마전에 이에여러 요사이와서는 종래 내용을 충실히 한후에 보통학교로 승격(昇格)시키려고하여서 동후원회원들은 극력활동하고 잇슴으로 그기대하는바 크다

後援會役員 金鼎玉 吳昌學 吳■植 吳季元 金在明 吳善吉 吳■■ 金龍洙 金雨斗 金永奎

拳銃과實彈을 安城서盜難

犯人一名은烏山서逮捕 一名은京城에潛入

【水原支局電話】지난삼십일일오전두시 안성군읍내면서리(安城郡邑內面西里) 객주집 정전마사(町田マサ)(二七)의집에 어떤자가 드러가 의장속에너허두엇든 권총한자루와 실탄열발을 훔처간사실이 잇섯는데 이계출을 바든 안성경찰서에서는 때를 옴기지안코 수원(水原), 룡인(龍仁)등각경찰서와 련락하여 대활동을한결과 마춤내 그날오후열한시반 오산역(烏山驛)대합실에서 그혐의자를 체포하엿다 문초한 결과 이는 박만년쇠(朴萬年釗)(二○)라는자로 정전마사의 집에 공범한명과 가티 드러가서 권총을 훔친사실을 자백하엿다 그러나 권총은 공범자가 가지고 경성명치정(明治町)방면으로 도망해버렷다하여 경성각경찰서로수배하엿다 한다

殺虫劑먹고 靑年中毒急死

【舍人】봄에벌기를 업세려고 살충제를 사다먹고 급사한 청년이잇다 평남 순천군 사인장에 사는 리두현(李斗鉉)의 장남 창렬(昌烈)(一二)이란 청년은 지난 삼십일 오후여섯시경 일터에서 도라와 자기동생 창칠(昌七)(二○)을 식혀 송백충(松白蟲) 업새이는 약을 사다먹고 부근 대성리병원까지 나와쓰는바 갑작이 기절되여 응급치료를 하엿스나 드듸어 절명되엿다는데 제생의원(濟生醫院)에서 지어온 멀마이키쓰라는 극약으로 원장 김양수(金養洙)씨가 이회분을 지어주면서 도약봉투에는 주의사항을 쓰지안코 보내엿슴으로 전긔 창렬은 일회분인줄만알고 더구나 공복중에먹고 그와가티 절명한것이라 한다

金融會書記 出張中에拉致

【哈爾賓】지난이십일일오후 합이빈금융회(哈爾賓金融會)에 생각지안혼 전보(電報)한장이 벼운(悲運)을짓고 참혹을두다리엿다 자세한내용을들어보면 복적을 경남창령군남곡안(慶南昌寧郡南谷面)에둔 서용선(徐容善)(二三)은 작년봄부터 동금융회서기로 채용되여 이래근무하여오든바 지난십일 송화강연안(松花江流域)에잇는 통하현(通河縣)동포어민들의 생활과 농자대부금회수(農資貸付金回收)의 용무로출장하엿다가 도라오든도중 불행히도 토비에게 납치(拉致)되엿다는데 그외소지품으로는 약삼백원의 현금과 합시중은(哈市中銀)어백원의 소절수(小切手)와 이외 일건서류가 잇섯든것이라는바 이급보를접한 동금융회에서는 경찰에 계출하는일방 대책을강구하며잇스나 속수무책으로 그의생사(生死)가 우려된다고한다

卯山駐在所事件 死刑을無期役에

韓國源等六名에關한殺人事件 昨日平壤覆審서判決

【平壤支局電話】대정팔년××운동때에 평북선천군관산(宣川郡關山)순사주재소를 습격하야 순사세명(名)을죽이고 주재소에 불을 질렀다는한국원(韓國源)등여섯명에대한 복심공판은 작일오후평양복심법원에서 개정하야 재판장으로부터 일심에서 사형판결을바덧든 한국원우승창(禹昇昌)량명에게는 무긔징역 일심에서 무긔징역의 판결을바덧든 안히전(安熙典)에게는 징역십오년으로 감형의판결을 언도하고 김교민(金敎敏)김인제(金仁濟)김용준(金用俊)등세명에게는 일심판결대로 징역삼년의 판결을언도하엿다

사랑의씨를殺害 遺棄한두男女

殺人罪로檢事局에

몌여인의 선물인 어린아희의처치에 궁한나머지 교살하고 그시체를 몌경부에게 돌려보냇다는사실은 이미 보도한바이어니와 그주인공인 남자 엄원섭(嚴元燮)(二五)과 녀자 박정옥(朴貞玉)(二一)은 그동안 동대문서(東大門署)에서 엄중취조를 밧고잇섯는데 드듸여 일일 박정옥은 살인죄(殺人罪)로 엄원섭은 시체유기(死體遺棄罪)혐의로 일건서류와 함께 검사국으로 송치되엿다한다

專門校合格者

◇梨花女專文科

申愿淳(培花女高) 李南敬(間島光明女學園) 盧東烈(好壽敦女高) 韓祿孫(永生女高) 李鳳順(永生女高) 金鳳姬(梨花女高) 朴金實(平南義明學校) 金信愛(正義女高) 洪玉晶(梨花女高) 甲貞淑(京城女高) 緖桂英(永生女高) 元松栢(正義女高) 梁貞香(培花女高) 朴宗順(間島明信) 韓貞婉(梨花女高)

◇梨花保育

金雪花(好壽敦女高) 李燦實(平壤女高) 孫聖熙(大邱公立女高) 吳柔愛(義明學校) 李慶淑(好壽敦女高) 金福姬(好壽敦女高) 郭孝錫(京城女高) 安貞淑(平壤女高) 權貞姙(梨花女高) 劉明福(好壽敦女高) 李惠淑(好壽敦女高) 崔蓮順(永生女高) 金鳳瀾(東萊日新女) 梁瓊姙(培花女高) 黃貞淑(永生女高) 金幽生(崇德女學校) 金順姬(進明女高) 金恩漆(梨花女高) 李容完(好壽敦女高) 金福女(淸津高女) 金元允(樓氏女高) 宋基華(平壤女高) 金貞吉(好壽敦女高) 金福順(好壽敦女高) 鄭金〃(永生女高) 禹玉〃(好壽敦女高) 金貞子(梨花女高) 洪光恩(梨花女高) 金英玉(好壽敦女高)

模範郵便所員이 六千餘圓을橫領

十二年勤務한平壤西門通所員 田畓까지삿다가發覺

【平壤支局電話】평양서문통우편소(西門通郵便所) 사무원 림봉서(林鳳瑞)(三一)는 일일오전에 평양경찰서에 소환되여 사기(詐欺)횡령(橫領)의 혐의로 취조를받고 고유치되엿다 그는열두해동안이나 그우편소에서 근무해오며 모범사무원의평을들엇다는데 작년팔월이십팔일에 평양부내 창전리(倉田里) 김치선(金致善)의 저금일천팔백원을 그의인장을 위조하야 차저내어먹엇고 또 평양경상리(慶上里)사는 리영림(李英林)이 간이보험(簡易保險)에 드러잇다가 죽은것을 긔회로 그의사망진단서(死亡診斷書)를 맨드러가지고 보험금 이백이십칠원을 차저먹엇스며 그밧게도 십여명의저금을 사천여원이나 가로차저서그돈으로 집을사고 전답을 삿다고 자백하엿다 한다

뻐쓰가轢人

시내 봉래정(蓬萊町)삼정목 백사십오번지 송희식(宋熙植)(三九)은 경전(京電)뻐쓰 운전수로서 삼십일일 저녁여덟시경 련건동(蓮建洞)일백구십오번지 압흘다름질하다가 시내한강통(漢江通)백팔십팔번지림한복(林漢福)(四○)의자전거와충돌되여전치 사주일가량의대퇴골절(大腿骨折)을 당하엿다 가해자송은 지금 소관 동대문서에서 취조중이라고한다

仁興第二普校 期成後援會組織

【馬場】영흥군인흥면(永興郡仁興面)북부신흥개리 허부형유지들은 인흥부보교 긔성회를 개최한 결과 방금대 보교 강당내에서 조직하고 남북면민(南北面民)이 일치단결하여 인흥제이보교 긔성목적관철을위하야 취지의공명을 비롯하야 회의석에서 아래와가튼역원을 선정하엿다고한다

◇選任役員 會長=李達鉉 副會長=李寅哲 庶務=孔林甲 韓斗煥 姜順三 財務=李潤德 金南極 幹事=朴炳熏外四十一名

어머니貯金千圓을 引出하여脫走

시내 죽첨정(竹添町) 일정목 사십이번지에 사는 리정옥(李貞玉)은 일일에 서대문경찰서(西大門署)에 그의둘재아들 김승환(金承煥)(二一)을 차저달라는 수사원을 제출하엿는데 그내용을보면 그의아들 김승환은 지난달이십구일 오후 두시바쁨에 어머니 리정옥의명의로 저축은행(貯蓄銀行)에 저금한 일천백구십오원짜리 저금통장을 훔처가지고 어듸론지 도망하여버렷다는것이다

爆擊裝置한飛行機 國境에二臺配置

平北飛行隊平壤航空隊서拂下 昨日新義州로輸送

【平壤支局電話】평북경찰부 등전(藤田) 촌미(村尾)두비행사는 일일에 평양에와서 군용비행긔 두대를 불하(拂下)바더서 폭격장치(爆擊裝置)를 하여 가지고 신의주(新義州)로 날려가다 이두비행기는 국경에서 토벌이잇슬때에 쓰게될 경찰긔인데금후국경경비는 이로서 더욱강화될모양이다

遞信吏員募集試驗

체신리원(遞信吏員)양성소에서는 보통과통신생 남자 칠십오명과 녀자십오명을 모집중이엿든바 삼월이십일까지에 남자 삼백오십칠명과녀자삼십오명이 지원하엿다 채용시험은경성에서는 오는 륙일 칠일 이틀동안에 체신리원 양성소에서 하고 지방에서는각 주요우편국 아홉곳에서, 오는사일, 오일 이틀동안에 하기로되엿다 그러고 중등학교졸업자는 경성에서만 시험을보기로되엿다

명 그외는 설유훈계라한다 이것을 소화구년도 수자에 비하면 일백오십건이나 감소된것은 고마운 현상이라고한다

運動競技

올림픽拳鬪選手 今夜出發

三選手氣霸滿滿

東京事件으로 因하야 延期中이든 世界올림픽拳鬪派遣豫選決勝戰은 來八日午後七時부터 東京日比谷公會堂에서 열닐터이라 함은 旣報한바어니와 이大會에 出場하는 플라이級 金亨中(朝拳) 라이트級崔龍德(靑拳) 웰터級李奎煥(朝拳)三選手는 其間猛烈한 練習을 마치고 昨一日夜에 渡東하랴든바 事情에依하야 今二日午後十時五分 京城驛發列車로 成義慶, 李■澤, 尹鶴三氏引率下에 戰地東京으로 向發할터이다

中村選手로變更 徐廷權의相對者

【大阪支局發電】朝鮮이나흔 世界的拳鬪家 徐廷權對東京不二拳鬪俱樂部所屬楠本選手와 四日午後七時부터 大阪中央公會堂에서 對抗戰을 行할豫定이든바 中村梅三郞(日本拳鬪)과 對戰키로變更되엿다 그리고 徐選手는『마네-저』林君과가티 大阪上本町六丁目 出雲旅舘에 投宿中인데 元氣旺盛한 가운데잇다

關西蹴協聲明問題로 日本蹴協公文書發送

올림픽派遣候補選手詮衡에 關한 不滿으로부터 所屬各團體에 爆彈的聲明書를 發送한 關西蹴球協會態度에 對하야 日本蹴球協會는 아즉 公式의 聲明書를 受理하지안흔關係上 別問題로取扱할것을 避하고 자못愼重한態度를가지고잇든바 지난廿九、三十兩日에亘하야 非公式으로 열린 理事會는 關西蹴球協會에對하야 爲先新聞紙上에 傳한과가튼 聲明書發表의 事實有無를照會하는 公文書를 發送하기로되엿다 한다

페어스케-트兩雄 日本訪問延期

【伯林二十七日發聯通】日本訪問을傳하든 世界페어·스케-트界의兩雄『마키시·하-바』嬢과『에레스트·바이엘』氏는 三月下旬에伯林을 떠나 訪日할 豫定이든바 事情에依하야 秋期에 來訪하기로되엿다

中等選拔野球

瀧中3 市岡1

【甲子園電話同盟】中等校選拔野球大會第四日…一日午後零時六分부터瀧川中學對市岡中學戰은 市岡中學先攻으로 開始되엿는바 結局三A對一로 瀧川中學勝

市岡	000001000	1
瀧中	01000002A	3A

3A…1

桐生2 小倉1

【甲子園電話同盟】中等校選拔野球第四日…一日午後三時七分부터 小倉工業對桐生中學戰은 小倉工業先攻으로開始되엿는바 結局二A對一로桐生中學勝

小倉	100000000	1
桐生	00000001A	2A

2A…1

時日 四月三日午前十一時
場所 鍾路中央基靑體育館
第九回全朝鮮 卓球選手權大會
兼第一回硬式卓球大會
參加申請今二日限(午後四時까지 參加金十錢을 添付、住所、氏名、所屬等을明記하야 主催側에 申請할것)
主催 中央基督敎靑年會
後援 朝鮮日報社

보음보양 젊어지는약 가이자-!

▼다음가트신 분은 가이자-를쓰시오 가이자-의효능 빈혈증(貧血症)신경쇠약(神經衰弱) 로쇠(老衰)근기상실(根氣喪失)영양부족(榮養不足)성 적신경쇠약(性的神經衰弱)보혈강장제(補血强壯劑)약은환약이오동서양정제약、약갑십원、오원、증세가심하면십원짜리를쓰시오 경성서대문신성당으로주문하시오지방송료선금십오전대금인환삼십오전

림질대하병중엔 구로벨이 제일

▼다음가튼 증세에는 구로벨을쓰시오 구로벨의효능 남녀만급성림질(男女慢急性淋疾)대하증(淋毒菌起因帶下症)뇨도염(尿道炎)고환염(睾丸炎)산증)방광염(膀胱炎)섭호선염(攝護腺炎)녀자오좀소태、(女子消渴)관절염(關節炎)자궁내막염(子宮內膜炎)라팔관염(喇叭管炎)란소염(卵巢炎)림독성제증(其他淋毒性諸症)약갑 특제구원、만성용오원、급성용과 부인용오좀소태에삼원이오 원이나삼원이나다 일주일분이오 위장을상하지아니합니다 약은 경성서대문신성당으로주문하시오 당일로비밀히보냄니다 지방송료는 선금이면십오전대금인환이면삼십오전이오

매독엔 푸로다-가 제일이오

이런분은 쓰시오 남녀의 국부가 헐고가려운데 눈이희미하고 팔다리가쑤시고 목이쟁기고 머리가빠지며 여긔저긔종기가나고 코가헐고 멍울이슨데는 푸로다-를쓰시오 푸로다-의효능 매독(梅毒)、창독(瘡毒)、태독(胎毒)、습독(濕毒)、선천매독(先天梅毒)、감창(疳瘡)、후천매독(後天梅毒)매독성류마지쓰(梅毒性僂麻質斯)약은환약이오구갑이나거나위장을안상합니다 약갑 칠원、오원、삼원 오래되고중한분은보통병과다르니칠원짜리를쓰시오 약은 경성서대문 신성당으로 주문하시오 당일로 비밀히 보내드림니다 지방송료 선금이면 십오전 대금인환이면삼십오전이오

만일무슨약이든지 이상업는쓰시와 특이성의 체질(特異性體質)로 병에안맛거나 광고와 틀니는점이잇거나 마음에 안맛거나 특효가업거든 약을곳보내시요 청구하시는대로 하여드리겟슴니다

京城西大門電車停留場前(五) 제일큰매약상
發賣元 神崎神聖堂藥品直輸入株式會社
代表電話光化門三三四番 振替京城四九五〇番

龍山署管內臨時淸潔

시내룡산서(龍山署)위생계에서는 나흗날부터 관내 수천구네마다 깁거리를 일제히 림시청결을 시킬터인데 어데필요한 소독약은 경성부에서 무료로 난호아 준다고

閑散、奔忙의交響
"開店"初日小府廳風景

京城府東部出張所 / 京城府永登浦出張所

京城府東部出張所

전에는 왕십리선(往十里線) 이라면 로페전차(老廢電車)의 대명사처럼 인상되든 이 전차도 이제는 당당히 시내선이 되것이다 종로(鐘路)록전목에서 구시내선(舊市內線)을 가려라고 한정류장만가면 신당리(新堂里)정류장이 잇스니 거기에서 북쪽이로보이는 철근콘크리-트三층루가 역시오펀 인현공립보통학교(仁峴公普校)신축교사이며 그문에는 경성부동부출장소(京城府東部出張所)라고쓴 먹냄새나는듯한 새간판이 걸여잇다 문을 겨처 안으로들어가나 첫째방이 서무 재무(所長、庶務、財務)가잇는방이요 둘째가 호적계 부금고출장소(戶籍係、府金庫出張所)이다 초대소장 홍우완(初代所長洪祐完)씨를맛나 초대에소장의인사를하니 그는 말하기를 「우리출장소관내는 대부분이우리사람들이니 만흔지도와 편달이 잇기를바랍니다 사무소는 십일정도까지는 분독이 여기를쓸박게업스나 불원에 경마장(競馬場)근처에 착공하도록 벌서예산도 결정되엿습니다」하고 겸손하는한편 장래유망한 깃봄을 숨기지못하는빗을 보엿다

京城府永登浦出張所

현재 이출장소의관할은 이십삼개정에 삼만에갓가운 부민을 포용하고잇서 이것만하드라도 대도시의 한구역사무를 처리하고 잇는세음이다 출장소개업은 하엿지마는 오늘은 사무집행은 미처지못하고 체상을 끄러드린다 문서계적을정리 새살림차리기에 밧버하는것이 어데로보나 개점(開店)첫날의 풍경이다

경성부 영등포출장소는 어제까지 영등포읍 사무소이든곳에 다만간판만 경성부영등포출장소라고 먹흔적이 뚜렷한 새것을 박구어다렷슬뿐으로 전읍장의초대의 출장소장의 자리를 전부(副)읍장이 서무주임의 자리를 차지하야 수노부의 인원은 그다지 변동업고 다만 종래의 재무(財務)징수(徵收)가튼 사무가 업서지는 관계로 정원의 일곱사람이 경성본청으로가고 본청에서 일곱사람이 새로히 너머오게되엿슬뿐이다 사무인계도 완전히 끗나서 일일부터는 서무(庶務)세무(稅務)호적(戶籍)세계(係)가 경성부출장소로서의 사무를 처리하고잇다 종래영등포읍은 시흥군하북면(下北面)이든 것이 대정원년에 상북면(上北面)과 합병하야 북면(北面)으로 되엿다가 대정팔년 시월일일에 영등포면으로 대정구년 시월에 지정면(指定面)으로 소화륙년사월에 읍(邑)으로 그야말로 비약적 발전을 계속하야 적으나마 읍이라는 단독행정긔관으로서 모든사무를 처리하여오든것이 이제는 경성부에 편입되야 부로 승격된반면에 다만 경성부의 사무의 일부분을 분담취급하여 주고마는 긔관이되고마러서 발전에따라권리가 되리허 주려진 조흔시혜를 보혀주게 되엿다

松峴里의下水工事 今年度에着手
仁川北村住民渴望點

【仁川】 원안대로 가결된 삼십삼개의계중에 가장조선인 부민의큰주목을잇끌고잇든 송현리(松峴里)하수구공사는 매년당하는수해로 금년장마시기전에 완성키로 그준비공작에 분망중이라는바 이하수구는 외인편에 오간도로를편해계하야 가로수(街路樹)등을 심어북조산보지대로서 적지안흔 리익을 주리라하야 북촌시민은갈망중에잇다한다

學生YMCA委員 修養會를開催
四月二日부터三日間

시내 종로(鐘路)중앙기독교 청년회관(中央基督敎靑年會館)안에 잇는 조선학생기독교청년회(朝鮮學生基督敎靑年會)에서는 사월이일부터 사일까지 사일간 다음과가튼 순서로 대표위원수양회(代表委員修養會)를 개최한다고한다

第一日 『四月二日午前十時』
司會 會長 尹致昊先生
一、聖經 午前十時 申公淑先生
一、祈禱 邊永瑞先生
一、開會辭 會長
一、自由 十一時
一、討議『敎會와社會』午後二時 白樂濬先生
一、懇談會 四時
一、講話『自然과人生』七時三十分 柳永模先生

第二日
一、祈禱會『苦』午前九時 邊永瑞先生
一、講話『靑年과修養』十時 金昶濟先生
一、野遊會(於昌慶苑)零時三十分
一、討議『學生基督靑年會事業』三時 聯合會 幹部
一、講話『實生活』七時三十分 柳永模先生

第三日
一、祈禱會『樂』午前九時 邊永瑞先生
一、講話『讀書와著述』十時 金永羲先生
一、閉會辭 會長
一、閉會 以上

仁川木友組合 盛況裡에創立

【仁川】 전인천 목공업자와 가구공간에 친목을 도모하고저 창립사무에 분망하든 인천목우조합은 지난이십오일 률목리(栗木里)무도관(武道館)에서 창립총회를 개최하엿든바 출석회원오십여명이 제반의사를 토의한후 위원을 다음과가치 선거한후 동십일시경에 폐회하얏다한다

會長 金允福 副會長 李在元
理事 李起眞外十四人

仁川潮湯三日부터

【仁川】 여름의월미도! 해수욕장의 월미도는 오는삼일부터개장

明星學校에 女子高等科增設
◇夜間高等科까지

시내수송동 사십사번지에잇는명성학교(明星學校)는 작년륙월에인가된학교로 이학교에서는 녀자의입학난을 완화하기 위해서 녀자고보에서 사년간 수업하는학과를 이년간에 단축식혀서수업식히고 동시에 가정에종사할 사람과 취직전선에나가려는 녀성을위하야 고등과를 증설하여서 벌서 래년사월에는 제일회졸업생을 내게되엿스며 금년사월부터는 가정의형편과 학비관계로 녀자고보에 입학할수업는 녀성을위해서 야간고등과 (夜間高等科)까지설치하게되엿다。

廿六尺나저질 梨泰院찬바람재
南山週廻道路開鑿함께

【京南】 리태원(梨泰院)으로부터 장충단(奬忠壇)뒤 앵구(櫻丘)주택지까지 돌는남산 주회도로(南山周廻道路)는 경성부에서 금년도부터 삼개년게속사업으로 진행하고저 지난이월부터 이래두기수들이 측량을하고잇던중 이십사일로서 긔획선(企劃線)측량을 전부맛추엇다한다 이도로는 폭이 십사간 이라하며 리태원찬바람재 고개는 이십륙척을 나치기로되엿다는데 근근공사에 착수하리라한다

漢芝面內都賣商 營業稅調定更新

【京南】 부편입을 이틀남겨노코 경성부세무감독국 (京城府稅務監督局)에서는 삼십일 오전아홉시부터 한지면(漢芝面)내 도매상(都賣商) 소매상(小賣商)인 이백여명을 면사무소에다 각각불러다노코 면세에부담했든 영업세(營業稅)를 사월일일부터 경성세무서소관으로 이동식히고저 세률조정(稅率調定)에대하야 협의를하엿다는데 금후 경성세무서소관으로 이동되면 현면세에 부담했든 세률보담 다소 감하되다고한다

阿峴町마루턱에 썩은다리고치오

▲아현정(阿峴町)마루턱이 형무소관사(刑務所官舍)로 통한길은 로폭(路幅)이 한간통밧게안되는데다가 란간도업는 썩어빠진 나무다리가 노혀잇는데 그리로 감금 형무소 당국자들의 탄 자동차가 스피-드를 내여 왕래하는때문에 그다리 근처에서놀든 아해들이 종종자동차에치는 불상사가 생기는현상이니 부당국이여! 인제당신의 가튼 품안에든바엔 우리 동리도 차별말고 길을넓히고 다리도 새로노아주는게 엇뎃소? (阿峴町新府民)

弘濟町火葬場 市外로옴겨주오

▼나는 홍제정(弘濟町)에서도 제일 크고 번화스럽다는 길거리에 사는 주민인데 화장터가 생긴이래로 잠만깨이면 령구자동차 지나다니는 『차일련』소리 듯기에 닭어빠질 지경인데다가 화장터 굴뚝에서풍겨나오는 몸서리쳐지는 그끄림(煤煙)이 집안으로 날려드러와 밥례가지에 밥상에 떠러저서 사람 사는게 사는것가지 안쿠려! 해경성장안안에 화장터를 둔다는것이될말이요? 시외로 꼿좀 이전바칠수업소? (弘濟町農夫子)

資生堂洗濯石鹸

衣服바탕을안버리고잘빨닌다!

本品의特長
一、最高의品質 最低의價格
一、거품이 잘나오고
一、洗濯한뒤에 不快한내음을안남기고 쓰기조타
一、淨白力强하고 經濟的이다

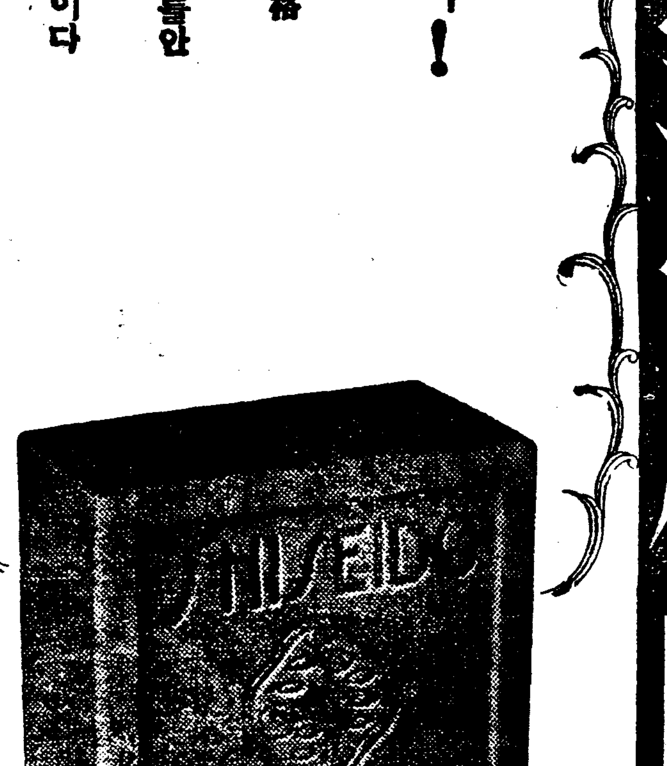

東京銀座 資生堂

錠劑 .30 .75 1.35
ゼリ .20 .50 1.00 2.00

結核豫防에 衛生ほがらか歯磨 (위생호가라가치마)
呼吸器와齒牙가弱한분은短命

두통과치통에 노-진

淋疾로못마시든술도……ネオヂリン(네오지린)……먹고서도마시게되다
各有名藥店에잇슴
京城本町四丁目 株式會社 木村藥房

●徹頭徹尾속까지 はれやか(하레야가)●

第一劇場
四月一日晝間부터三日間 特別奉仕興行
每日三回興行晝間二回十二時부터 六時까지繼映夜間八時
大衆料金階上席十五錢階下十錢
파라마운트社全發聲日本版
監督크로-바、죵스氏
우이리암、스레반스마구낫드氏
地獄과大海原(荒波越えて)
리챠드아렌氏 쟉크오-키氏 共演
크다란希望을품고잇는젊은船長의 의敵長과難破한外國에漁夫와갓김을바든단사-들이幸福을求하야慰勞하고激勵하는안까끼인港口거리의生活을그린珠玉篇松井翠聲氏의熱演日米親善의名畵!!
太秦發聲超特作品 監督三枝源次郎氏
日本人なればこそ
諸口十九氏 歌井京子氏 水原洋一氏 共演
유니바살社特作無聲版 監督미리-드우엔氏
모던新世帶
죠-지루이스氏 도로시!가리파버 共演
여러분의 鍾路四丁目 電光二二三番 第一劇場

桃花劇場
三月三十一日밤부터大公開
料金 階上三十錢階下二十錢
土曜、日曜、祭祝日은晝夜二回公開
春季特撰名畵謝恩特別大公開
파라마운트社超特作全發聲日本版
空中人情活劇 盲目飛行士 全八卷
監督…겜스프라잇드氏
主演 마나로이孃 케리-드란드氏
助演…로스도간스氏
盲目飛行士……이하篇의名畵은넘이世上이다아는名畵의하나임을말합니다 꼭보시라盲目飛行士…
룹파라마운트社超特作發聲日本版
西部活劇 西部의掟 全七卷
監督…아사-쟈코부손氏
主演 짝키-쿠간君 이란놀루스콧드氏 이브린부랜드孃
大都映畵社超特作 琴絲路プロダクション合同作品
明治時代劇 明治五人娘
監督…吉村操氏
競演…琴絲路北見禮子 千代田綾子 川島千惠子 平塚文子 水島道太郞 島田
桃花劇場 電話三三三番

優美館
本館二十五週年紀念自祝超特別大興行
四月二日부터向五日間!
●紀念自祝으로無料入場券進呈!
파社超特作全發聲日本版! 巨匠혹스바-드氏監督作品!
最後의駐屯兵
主演 게리-그란드 그로-드도마이례
士民軍에擊滅을當하여最後에남은英國아프리카駐屯軍의二將校!重大使命을띄고어듸를가는가? 砂漠의熱洞의危機切迫한大部落民을救하면서義林의獸牙와運人類愛의死鬪…國境을넘은아름다운노리는仇敵이다! 보면가는곳에熱風심한沙漠! 暴風을무르며대까지가려나? 뱅갈의槍騎兵의感銘과昂奮!! 파社新春의巨彈!
코럼비아超特作全發聲日本版 웰니암월氏大作品!
古城의扉
主演 巨星포리스카-로프氏 妖姬마리안마-슈孃
千古!神秘을자랑하는古城!-妖鬼의우름소래갓치지안는그곳! 巨星카-로프의嚴然凄慘한番風에汗出沾背!-從來의怪奇篇과同一視못할空前의異色篇
모리모트映畵超特別提供全發聲
時代劇 三日月仁義
監督後藤岱山 嵐寬壽郎大熱演 原駒子助演
●注意!늣게오시면滿員!
貫鐵洞 電光二三九五 優美館

생채나는대로쓸수가잇다!
プラトンインキ (푸라톤잉크)

톱푸를끈코서

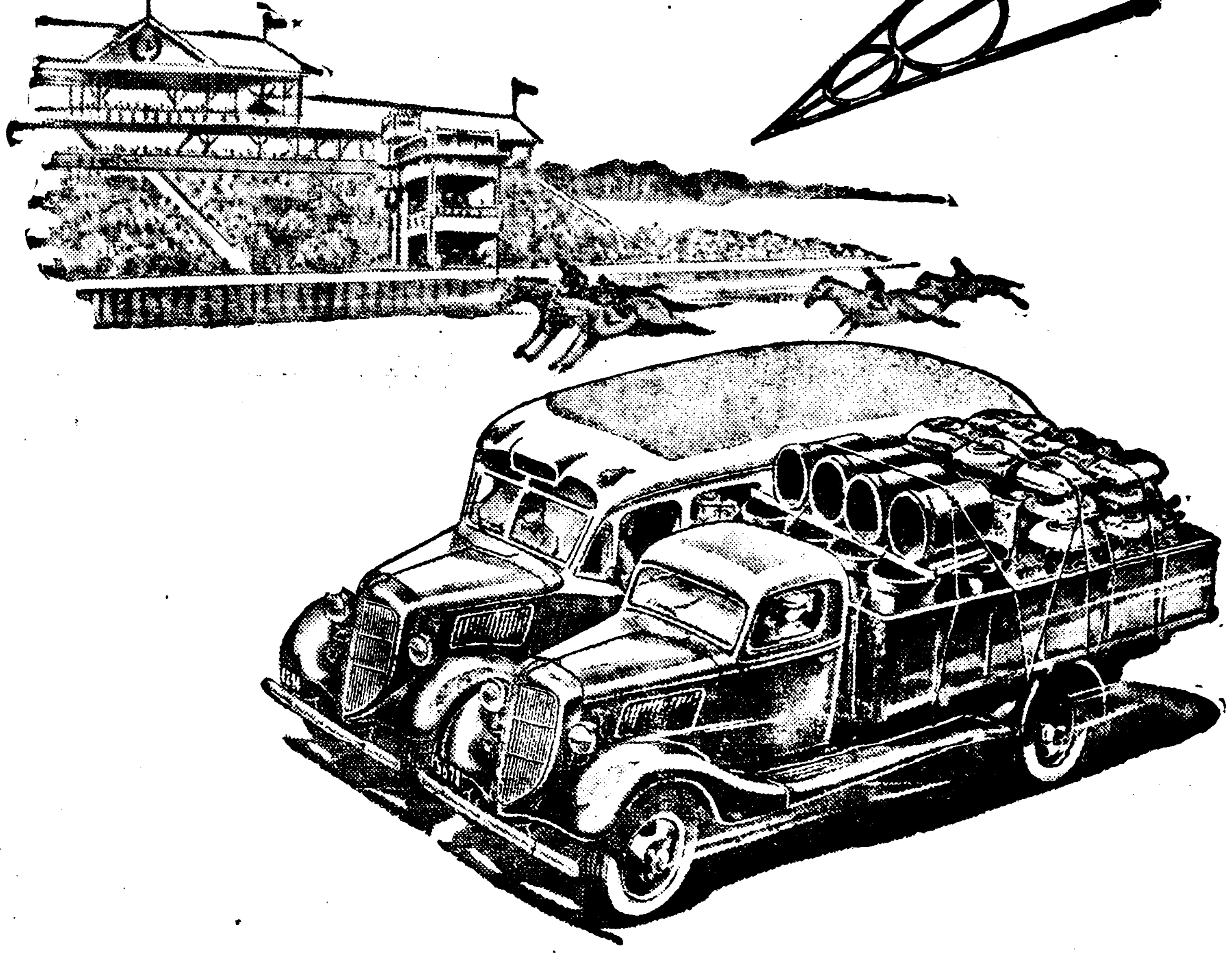

フオードV・8トラック

쪼ー드V―8튜럭及뻐스業經營者의多數에게使用되야、斯界의先頭에나서서斷然優勢를보이고잇습니다。쪼ー드V―8에는他車의追從을不許하는다음의三大要素가잇습니다。

(1)安全性
手苦가안드는V―8엔진。强力이여서信賴할수가잇는뿌레ー키。頑强한構造。

(2)收容力
積載容積이큼으로、뻐스線路用으로서나、貨物運搬用으로서나、迅速한發着計畫을遂行할수가잇습니다。부드러운스푸링。休車의憂慮업는것。

(3)純益
壽命이잇는限을計算하면(쪼ー드의壽命은特別히오래갑니다)總收入이만코、經營者에一層多大한利益을줍니다。

過去數年間에本邦에서는쪼ー드V―8의튜럭과뻐스는다른엇더한車와比較하드라도約二倍나販賣가되고잇습니다。그리하야其人氣는昂進되고잇슬뿐입니다。이러케壓倒的人氣를集中하고잇는것은무슨理由든지잇슬줄압니다。

『그것은임의定評이잇고、다시改良을한관게입니다』

호윌―뻐스 {131吋 157吋

今回호윌빼ー스185吋特殊뻐스샤시ー가發賣되고잇습니다。

Ford

フオード特約販賣店
イトウ商會 清津府彌生町六
丸大商會 全州府本町一丁目
朝鮮鐵道株式會社自動車販賣所 釜山府榮町一ノ四一
株式會社 平南自動車商會 平壤府濱町五
楠本商店 京城府若草町大通

產業

絲價의昂騰으로 春蠶掃立激增
蠶種配給要望八十萬枚를突破
供給의大不足을憂慮

十一年春蠶은 旣報와如히 前年比七、八分增加하야 掃立七十萬枚를 豫想하고잇든바 三月末蠶種中央會에서 調査한바에 依하면 各道로부터 蠶種配給要望이 激增하야 今年度의 供給力八十萬枚를 훨신 突破하야 朝鮮內蠶種의 大不足을 憂慮하고잇는 狀況이다
一、絲價가 七百圓에서 八百圓上下의 强調로서 蠶의好採算이 期待된다
二、飼育農家의 經營이 經濟單位로 上向하야 平均一枚飼育의 傾向으로 되엇다
三、農村振興과 竝行하야 各道의 指導督勵
此等蠶種配給希望增加로 三十一日蠶絲會에서 各道로부터의要求를 檢算한바에 依하면 前年의七割이 增加되엇다 總督府에서는 이 狀勢에 鑑하야 蠶種의 圓滑한配給을 圖하고저 蠶種中央會와 協議中이라한다

桑發芽良好
掃立枚數도增加
京畿道春蠶好調豫想

京畿道農務課에서는 春蠶期를 압두고 道內各郡의 桑樹發芽에 對하야 調査하얏는데 去冬酷寒이 잇섯음에도 不拘하고 桑의 凍害가 極少하얏다 그런데 農家에서는 近年의 繭價高에 就激되여 養蠶熱이 高調되고잇는데 今年春蠶掃立은 昨年의 四萬二千七百餘枚에 比하야 約一割의 增加를 보리라고하며 前記 桑樹의 發芽豫想도 今月下旬頃까지 變節的 寒冷이 업는限 順調로될것으로 大體 今春蠶은 好調를 示하리라고 한다

固城中央地에 叺檢査所設置

固城郡에서는 今般同郡介川、永吾、永縣三個面의 中央地인 永吾面吾西里及上里面市場에 叺檢査指定地를 設置하기爲하야 目下手續中에잇는데 吾西里를 中心한 三個面의 生産高는 年九萬枚 上里面은 八萬枚로 모다 郡內에서 優秀한 生産地이나 現受檢地는 固城邑內와는 모다 五六里의 遠隔地인 關係上 受檢費가 莫大하야 唯一한 農家의副業인 斯業이 不振하야 農村에 甚大한影響이 잇서서 從前부터 希望하야오든것인데 이것이 實現되면 一躍에 數十倍의 增産은 勿論이며 또 近接地인 晉州郡金谷面 及泗川郡正東面에서도 이二個所로 全部集中되고 이兩個面에서도 相當한 增産이 잇스리라고한다

興南製錬所設備
現在의二倍로增設

朝鮮鑛業開發會社의 興南製錬所는 昨年來 增産設備中인바 大體 四月末에 完成할 豫定이다 增産設備擴張後의 製錬能力은 銅製錬에 依하는것 今回增設한角노(二十車分)와 舊角노(十五車分)合計月産高一萬二千噸 이에 鉛製錬에 依하는것 三百噸을 合하야 月産能力은 一萬二千三百噸이된다 即 從來의 二倍半의 能力이되는데 今回 增設한것의 製錬法은 從來의 反射法보다 一步進步한 혼바ㅣ하ㅣ法에 依하기로되엇다

日本人絹業現況
勞賃과動力低로躍進
生産過剩問題를惹起

日本人絹業은 躍進産業이라고하기보다 오히려 跳躍産業의 하나로서 對外的으로보아 世界第二의 生産國이며 도對內的으로는 三大輸出品의 하나이다 人絹의 生産國으로서 日本은 昭和元年頃 發達하야 그러케 列國의 注目을 끄을지아니하엿스나 昭和六年末 金輸出 再禁止後에 漸次頭角을 나타내여 世界第五位로 八年에는 드듸여 英伊獨等의 先進國을 凌駕하야 米國에 다음가는 第二位의 地位를 獲得하엿다 其後도 飛躍的으로 增進되여 昭和九年에는 米國의 七割의 産額으로 躍進하게되엿다 그리하고 昨年에 至하야는 人絹聯合會加盟社의 生産高는 二億封度를 突破하야 二億三萬二千封度의 新記錄을 지엇다 이것을 前年度의 一億三千七百七十九萬五封度에 比하면 六千二百二十三萬六千封度와 一%의 增加를 示하고 잇스며 此에 非加盟分을 加하면 全生産高 二億二千四百四萬二千封度인데 이數字는 世界第一位를 자랑하는 米國의 前年生産高 二億一千萬封度를 凌駕하고 다음과 가티 昨年度推定高와 伯仲하야 드듸여 世界人絹의 王座를 占함은 다만 時日問題로되어잇다

▲一九三五年生産額(推定) (單位百萬封度)

	人絹	人纖
米國	二五〇、〇	四〇、〇
日本	二二四、〇	六、五
伊太利	一二五、〇	六四、〇
英國	一二二、〇	七、五
獨逸	一〇八、〇	三〇、〇
佛蘭西	七〇、〇	四、四

◇

그러나 新設增設이 依然續出되고잇섯슴으로 躍進의 人絹業도 드듸여 生産制限의 必要를 生하게 되엿다 即 昨年七月以降 第三次에 亘하야 操短을 斷行하야 事實上 從來의 三割의 操短을 보게되엿다 그러나 現在의 操短下에 잇서서도 日産이 三百三十適에 達하고잇다 昭和九年末에는 日産 二百十適이엿든것을 생각하고 다시 需給調節의 强化下에 잇음을 考慮할때는 如何히 日本人絹業이 熱狂的增産을 繼續하고잇슴을 알수가잇다 이外가티 日本人絹業이 增産에 增産을 거듭하고잇는 原因은 國內의 需要增加가 擴大되고잇슴은 否認할수업는 事實이나 海外輸出이 激增되고잇다 이러하야 즉 昨十年中의 人絹絲輸出高는 三千四十二萬七千九百封度로 前年에 比하야 八百二十八萬三千七百封度 三六、九%의 激增을 示하엿다 그러고 最近年의 數量的推移를 본다면 다음과가티 輸出에잇서서 새로운 動向을 볼수가잇다

(單位千封度)

	十年	九年
關東州·滿洲	七、八〇四	七、一八〇
中國	三、一七〇	九四三
香港	一、五三一	九三二
印度	一〇、一三三	八、四四八
加奈陀及北米	九七七	一
中米	三、七七七	一、五三六
南米	一、〇八六	五四
阿弗利加	一、二二一	三三〇
濠洲	一、五四〇	四四
歐洲	五九七	三

即 伊에 紛爭에 依하야 伊太利가 歐洲市場及 東洋市場에서 撤退함에따라 日本絲의 進出이 中南米、阿弗利加及濠洲等新市場에 對하야 發展의 動向을 顯著히 하엿다 또 人絹織物에 잇서서도 激增을 보이고잇는 一方 十年中의 人絹織物輸出高는 四億二千四百十四萬一千平方碼로서 前年比七千八百四十八萬五千平方碼 二二、八%의 增加를 示하고 最近日本人絹織物의 輸出은 絹織物의 輸出額을 凌駕하야 綿布生絲에 다음가는 重要輸出品으로 되어잇고 輸出地는 濠洲가 第一位를 占하고 英印、阿弗利加、蘭印、關東州의 順序로되어잇다 從來 第一位를 占하고잇든 英領印度及蘭印은 輸入防止策에 依하야 幾分 飽和點에 達한 感이 잇스나 濠洲에는 조ㅣ젯트 或은 縮緬、朱子等의 高級品을 歡迎하고잇슴으로 今後의 發展은 依然 期待되고잇다。

◇

이外가티 躍進原因의 하나는 金輸出再禁止後의 爲替低落의 關係도 잇거니와 그最大原因은 生産原價의 低廉이 列國에 比하야 差違가 顯著한것이다 厚木勝基博士의 調査에 依한 世界主要人絹國의 生産原價를 본다면 다음과가티 如何히 日本生産費가 列國에 比하야 低廉한가를 알수잇다 더욱히 이統計는 昭和八年末의 것이므로 現在는 一層 低廉히 生産되고잇다 (百封度에 對하야 單位圓)

	日本	米國	英國	獨逸	伊國
팔프	一、四	一、〇	一、〇	一、二	一、四
藥品	一八、六	三八、八	三八、二	三五、〇	二九、九
勞賃	一〇、八	五四、三	四九、三	三六、五	一七、六
動力	一、四	二三、三	二三、八	一七、五	二〇、三
營業費	七、八	二八、〇	二七、〇	二五、〇	八、八
計	六〇、〇	一五五、四	一四八、三	一二五、〇	八七、九

이 低廉함은 實로 世界無比이다 福井人絹織物檢査所의 調査에 依하면 雙人絹平織一反三十碼、幅二七吋、經絲一二〇데닐二、八〇〇本、緯絲一五〇데닐一寸間八〇本物의 百反에 對한 織賃가 經繝代及 間接諸費 等을 加算하고 家內工業式에 依하면 一錢未滿이요 工場組織에 依하여도 二錢一厘면 足하다 이 無類의 强味는 海外市場에 進出하야 人絹織物의 前途를 樂觀케하는것이다 人絹工業은 世界的으로보아도 新進工業이오 더욱히 日本에서는 그리하야 最近에와서는 生産過剩의 問題가 惹起하야 限産協定等을 行하고 잇스나 그生産은 綿絲에 比하면 겨우 一割五分에 膨脹하고잇슴을 보아 實로 人絹의 將來性은 아직 洋洋하다고 하겟다 더욱히 그同族인 스후이바ㅣ와가티 所謂 萬能的性能으로 時代의 寵兒로 登場하야 生絲綿絲等의 舊原料의 領域을 어데까지 蠶食할는지 實로 興味잇는 問題이다

京畿無盡統制
新會社組織準備
今月中協議會를開催

일즉이 問題되어오든 京畿道內의 無盡合同 即無盡統制問題에 對하야서는 過般來 會社側 及 道當局者間에 協議를 거듭하고잇든바 最近 大島 內務部長의 斡旋에 依하야 各社의 合同에 件한 評價問題에잇서도 兩方의 諒解가 되고잇스며 인제는 旣設各社를 吸收統制할 新會社組織이 問題되고잇는데 今般 新會社組織에 잇서서는 朝鮮人有力者도 參加케하야 從來 日本內地人優勢의 弊를 除去하고 朝鮮人側의 重役도 選出할計畫이라한다 그리고 이에 對한 具體協議는 四月中에 進行할豫定이라한다

蠶種製造中央會定總

蠶種製造組合中央會에서는 卅一日午前九時부터 評議員會 午後一時부터 定時總會를 열고 昭和十年度決算報告 昭和十一年度豫算을 決定하얏는데 豫算은 前年과가티 五千圓이다

朝窒過剩電力利用
알미늄製造를開始

【東京電話同盟】國防資源인 알미늄製造計畫은 非常時를 目標로 繰出하고잇는데 今回 野口系 朝鮮窒素에서는 從來의 貯有電力(五力三十萬키로)에 加하야 豆滿江水 利權을 開發하야 새로 出力十萬키로를 獲得하야 그結果 四十萬키로의 電力을 貯有하게 될터인데 이를 自家用에 供하야도 相當한 過剩電力을 生함으로 近近 알미늄製造를 開始하기로 되엇다 工場을 永安에두고 生産能力은 年一萬適의 豫定이며 原料는 歐洲로부터 漸次 低廉한 보ㅣ키싸이트를 輸入하기로 되엿다 그리고 同社에서는 일즉이 建設中이든 石灰窒素工場(生産能力五萬適)이 來月初 試運轉에 入함으로 이에 依하야 生하는 建設能力을 알미늄工場에 全部充當할수잇는터로 工場建設은 急速히 進捗되고잇다고 豫想되고잇다

龍江水組遂廢止
藥山土地改良契組織
缺陷만흔灌漑事業에一條曙光

【寧邊】平北寧邊郡少林面에 잇는 龍江水利組合은 昭和五年봄에 設立되여 蒙利區域 一百九十五町步에 事業費 五萬四千圓을 投資하야 揚水機로 灌漑施設을 하엿든바 區域內에 砂質土地가 만아서 畓으로 耕作키不能한 面積이 太半을 占領하야 經營의 危機에 臨하엿다 이에 道와 郡當局에서는 農事改良施設一般에 亘하야 極力으로 指導奬勵하엿스나 其後로 水災와 冷害가 繼續되여 何等效果를 보지못하고 해마다 財政에 缺陷만 생기여 平年作인時에도 組合費만가지고는 經常事業費에도 充當할수업는 狀態에 이르러 昨年四月에 廢止키로 決定되엿섯는데 同三月末現在 組合債務 六萬三千三百三十八圓中에서 國庫特別補助 一萬九千八百十四圓과 資金을 融通하여주는 東拓會社에서 國庫補助와 同額의 債權을 拋棄키로하고 二萬三千八百二十五圓만 組合에서 負擔키로하야 去二十六日에 廢止의 認可를 어덧다 그리하야 組合이 施設한 灌漑設備一切를 讓受하야 更히 藥山土地改良契를 組織하고 灌漑可能面積中에서 九十三町步만으로 灌漑經營을 存續케되엿는데 前記組合負擔의 二萬三千八百二十五圓은 이 契員들이 連帶하야 負擔케되엿다 그리고 事業費는 水組當時에 段當七圓十二錢이든것을 五圓七十五錢으로 節減하야 過去五個年間의 苦勞를 一掃하고 前途의 光明을 보게되엿다고하는데 將來成績이 만이 期待된다고한다

棉花栽培熱旺盛
價格도斤當平均十七錢의好調로
二十二萬町步를突破?

總督府의 棉花增産計畫은 昭和十年度에 잇서서 非常한 進展을 示하야 實收高 二億一千萬斤、共販高 一億斤이라는 驚異的 增産을 示하얏다 一面價格에 잇서서도 平均十七錢이라는 好調를 持續하고잇슴으로 農村에서의 棉花增産機運은 더욱 旺盛하야 昭和十一年度에는 前年度의 植付面積 二十萬九千五百町步에 比하야 約一萬五千町步增인 二十二萬五千町步에 達하리라고 豫想되게 되엇다

農商工併進의 產業施設大擴張
忠北서今年부터實施

忠淸北道에서는 時勢에 順應하야 道勢의 躍進에 備코저 十一年度에 產業各部門에 亘하야 積極的施設을 하기로 되엇는바 그主要한것을 드러보면 于先 產業各部內의 連絡統制에 當케하고저 產業課에 產業主事一名을 新設하고 堤川、丹陽地方 及槁의 朝鮮紙는 古來로 忠北의 特産物로 되어잇스나 더욱 積極的으로 奬勵하려고 產業課에 專任技術員一名을 新設하야 製紙事業의 指導統制에 當케하는 一方 製紙原料인 楮及의 需給을 圓滑케하려고 十一年度以後 堤川、丹陽兩郡管內에 各百萬本의 楮苗를 年次計畫을 樹立하야 十一年度에는 右二郡에 各二十萬本式을 補助植栽식히고 또 朝鮮紙는 山間部落農民의 有利한 副業임으로 製紙技術改善을 爲하야 十一年度以後 五個年 計畫으로 當業者中 熱誠이 잇는 子弟를 選拔하야 費用을 補助하야 京城中央試驗所의 講習會에 派遣하야 三個月間講習을 밧게하고 歸鄕後는 部落에서 改良製紙法을 普及식히기로되엇는데 受講者에는 改良製紙器具一組를 補助購入케하야 能率向上과 製品改良을 圖케하며 副業的家庭工業奬勵를 爲하야 淸州邑에 洋襪共同作業場을 補助設置케하고 이에 바테레이스의 設備를 併置하야 洋襪의 需要에 應케하는 同時에 忠北特産인 바테레이스의 傳習加工을 行하야 그製造高를 增加하야서 都市的副業으로 餘剩努力의 消化、現金收入의 增加를 圖하고 絹布、麻布、綿布의 需要가 年年增加하고잇는데 此等은 機械製品 又는 他道에 그供給을 仰하고잇슴으로 下等繭과 大麻、棉의 自家生産의 原料로서 機織을 奬勵하야 農家의 現金支出의 減少를 圖하려고 大麻의 栽培奬勵를 하는 同時에 機織講習會를 開催하야 婦女子에게 機織及染色의 技術을 傳授하야 漸次 그普及을 圖하기로되엇다 또 道內에는 陶磁器의 原料인 粘土의 産出이 豊富하야 從業者의 技術이 幼稚함으로 새로 窯業專任의 產業技手一名을 產業課에 設置하야 指導奬勵에 當케하며 特히 淸州郡江外面地方은 將來 甚히 有望함으로 書校卒業生及指導生을 中心으로하는 組合을 設케하야 設備費의 一部를 補助하고 또 農家經營의 一角으로 有望한 薄荷栽培는 栽培技術困難으로 現在 不振狀況에 잇슴으로 十一年度에는 從來부터 適地인 淸州郡江外面地方에 一部栽培를 奬勵하고 郡農會에 改良蒸溜의 設備費一部를 補助하며 또 農家의 餘剩努力을 消化식히어 그現金收入의 增加를 圖하기로되엇다。 그리고 產業奬勵館을 新築하고 널리 各般의 生産品을 陳列하야 紹介에 努力하는 同時에 道內各種生産物의 販賣斡旋、原料用品의 購入斡旋等을 하기爲하야 專任職員으로 새로 產業書記一名을 設置하야 商工係를 兼務케하기로되엇다。 以上產業各部에 亘하야 積極的奬勵方策을 講究하얏슴은 忠北產業의 劃期的企劃으로 關係方面의 注目을 끄을고잇다。

麥間作地設置코 棉作을積極奬勵

江原道에서는 棉作을 積極的으로 奬勵코저 棉作奬勵十個郡에는 各郡에 一個所식 五段步의 棉麥間作地를 五個所式 設置하고 其他奬勵郡以外의 十一個所 二段步의 試作地를 設置하기로되여 道會에서 棉作奬勵各郡에는 廿五回式 其他郡에는 十回式을 補助하며 그外에도 棉栽培技術의 向上을 圖하며 勤勞精神을 涵養식히여 二段步의 棉作播人共同耕作圃를 設置코저 一個所五圓式의 補助를 行하야 積極的으로 棉作을 奬勵하려라고한다

鑛業開發會社 產金量第二位

朝鮮鑛業開發會社의 現產金額은 探鑛中의 鑛山을 除하고 作業中의 六鑛山을 合하야 一個月 三十萬五千圓 一個年約三百六十萬圓으로 이를 朝鮮內產金會社의 產金順位로보면 日本鑛業의 四百六十萬圓에 다음가는 第二位의 產金量이다

▲菜園의 봄! 씨뿌리고·물주고 (東大門外所見)

特許發明及意匠法
滿洲國에서制定、不遠公布實施

滿洲國特許發明法竝意匠法은 드듸어 三十日의 國務院會議에 上程되엇는바 順調로 進行되면 四月十五日公布 一個月半의 猶豫期間을 두고 六月一日實施하게 될터이다。그리고 이와 竝行하야 日滿兩國工業所有權에 關한 互惠條約이 締結될터로 目下 當事者間에 右에 關한 諸準備도 進行되고잇다。特許發明法竝意匠法은 滿洲國에서 드물게보는 大法典으로 就中 特許發明法은 全條文百五十四個條로되고 그內容은 日本의 特許法、實用新案法을 基準으로하고 다시 獨國을 比하야 世界各國의 法規의 粹를 採入한後 新興國家의 特異性을 加味한 法典이라한다。이에 南法家의 骨子와 日本의 法規와의 相違點을 擧하면 다음과갓다

(一) 日本에서는 特許、實用新案、意匠의 三으로나노엿는데 滿洲國에서는 特許及意匠의 二로되어잇다。그리고 日本에서는 特許에서 意匠으로 改願함을 許하고 意匠에서 特許로 改願함을 不許하나 滿洲에서는 雙方모다 許하야 그融通性을 認하얏다 또 法規의 形式에 잇서서는 實體法과 手續法으로 나노여 大體에 잇서서 從來의 特許法形式을 排하고 破產法類似의 形式을 採用하얏다。

(二) 特許發明法、意匠法모다 先願主義를 採用하얏다。但、同一發明이 同日에 出願되엿슬때는 出願者間에 잇서서 協議를 行케하고 萬若 解決을 짓지못하는때는 모다 特許하지안토록 되엇다。

(三) 一發明、一特許主義를 嚴守하야 日本의 追加特許를 認하지안키로되어잇다。

(四) 外國人의 特許權에 關하야는 (가) 外國人은 本法에 依하야 特許權 又는 特許에 關한 權利를 享有할수잇음을 得함 (나) 帝國人民의 發明에 對하야 保護를 與하는 外國의 國民에 對하야서는 勅令으로써 別段의 規定을 할수잇음을 得함 (다) 特許에 關하야 條約 又는 이에 準할것에 別段의 規定이 잇슬때는 그規定에 從함。이와 가튼 規定으로하야 (가)에 잇서 同國에 對하야 平等히 新發明出願權利를 認하얏스나 (나)에 잇서서 獎國特許法과 同樣하게 報復權을 保持하야 滿洲國에 對한 承認國과 非承認國의 待遇를 明白히하얏다 또 (다)에 잇서서 特許에 關한 條約의 存在를 認하야 條約의 本法에 對한 拘束性을 規定하얏다。

(五) 優先出願權을 實業部大臣의 認可制로하얏다。即 本法附則에 (가) 本法施行의際 外國에서 登錄을 受하야 現在 그效力을 有하는 發明에 對하야 登錄을 受한 權利者는 實業部大臣의 許可를 受한 境遇에 限하야 第二條第一號(特許의 條件인 新規가 아닌것)의 規定에 不拘하고 本法施行日부터 一個年內에 特許를 請求할수잇음을 得함。(나) 前項의 規定에 依하야 特許의 出願이 잇슬때는 第八條(先願主義)의 規定에 不拘하고 이를 特許함。(다) 但、前項의 規定에 依한 特許權은 又外國에서의 殘存期間에 限하야 存續함。이라고 重大한 規定을 設하얏는데 日滿間의 特許에 關한 條約은 이에 [illegible]보인다。

(六) 特許權의 期間은 十五年、意匠權의 期間은 十年으로 日本과 同樣하나 滿洲國에 잇서서는 同權의 存續期間延長을 認치안는點이 다르다。

(七) 本法은 審判及評定手續을 純然한 行政事務로하야 日本과如히 司法權과의 關係를 絶하얏다。即 審判、評定모다 官制에 依한 委員會에서 決定한다 (가) 審判ㅡ抗告審判ㅡ(나) 評定ㅡ抗告評定의 形式을 採用하야 抗告로서 最終決定으로하고잇다。또 特許權의 權利範圍確認審判에 關하야서도 同樣 裁判所의 손을 떠나 特許發明局의 機關에서 評議決定케하기로되엇다。

(八) 特許發明及意匠이 軍事上 公益上 必要한것일때에는 政府가 右權利를 有償으로 收用하는일이 잇음은 日本과 同樣하다 滿洲國에서는 特히 이를 爲하야 特許收用法과 特許收用審查委員會官制를 設하야 權利의 保全을 期하고잇다。

(九) 特許料及意匠料
(가) 特許料
第一年부터 第三年까지 每年一五圓
第四年부터 第六年까지 同二〇圓
第七年부터 第九年까지 同二五圓
第十年부터 第十二年까지 同三〇圓
第十三年부터 第十五年까지 四五圓
(나) 意匠料
第一年부터 第三年까지 每年七圓
第四年부터 第七年까지 同一〇圓
第八年부터 第十年까지 同一五圓
右出願에 關한 手數料는 모다 每件十圓이다

(一〇) 辨理士에 關하야서는 實業部令으로서 暫定的으로 許可主義를 採用하야 所定의 方式에 依한 願書提出者에 對하야 詮衡委員會가 詮衡을 行한後 實業部大臣이 許可를 與하기로되엇다。

日滿兩國間의 互惠條約內容

그리고 日滿兩國間에 締結될 工業所有權(特許發明意匠)에 關한 條約은 目下 內容을 嚴秘에 附하고잇는바 日滿不可分의 精神에 立脚한 互惠條約으로 日本人의 滿洲에서의 優先的立場을 認하는 一方 滿洲國人도 日本에서 工業所有權을 非條約國人에 優先하야 權利를 獲得하는것을 內容으로한것이라고 한다 그런데 國務院會議에 上程된 本法關係勅令案은 左의 諸案이다
一、特許發明法
一、意匠法
一、特許登錄令
一、意匠의 登錄에 關한件
一、軍事上秘密을 要하는 發明에 關한件
一、軍事上秘密을 要하는 意匠에 關한件
一、特許權用法
一、意匠의 收用에 關한件
一、特許、意匠及商標에 關한 各種의 手數料에 關한件
一、特許權用審查委員會官制
一、特許發明局官制

特許發明局開設 發明協會도計畫

滿洲國의 特許法及意匠法에 關한 諸法規公布에 伴하야 從來의 實業部의 外局인 商標局은 擴大强化되어 그名稱도『特許發明局』이라고 改稱하기로되어 右新官制가 三十日의 國務院會議에 附議되엇다。新官制에 依하면 同局은 實業部大臣에 直屬하야 特許發明意匠及商標에 關한 事項을 管掌하야 薦任의 局長下에 高等官十五名、委任官三十名을 置하고 此等으로하야금 評定官、審查官及同官佐를 衆務케하며 또 同局의 分科는 處를 置치안코 局長下에 總務科、發明意匠科、商標科、登錄科、評定科의 五科를 置하게될터이라한다。그리고 新機構에 必要한 豫算은 이미 今年度豫算에 包含되엇슴으로 追加豫算의 必要는 認치안코 또 發明의 奬勵及助長과 特許의 普及을 圖키爲하야 明年度豫算으로써 財團法人發明協會를 設置할 計畫이라한다。

三月中米粟輸移出入

▲米輸移出高(玄米換算單位石)

	輸出 今年	輸出 前年	移出 今年	移出 前年	合 今年	合 前年計
上旬	八、三六六	五、四〇〇	一六九、五八二	二九二、九九九	一七〇、四四八	二九八、三九九
中旬	七、七〇八	四、三五〇	二三六、七五五	三二六、三一八	二五七、四六三	三三〇、四六八
下旬	六、六〇四	六、一二七	三四九、三五五	四〇〇、三〇一	三四九、九三九	三〇六、四一八
計	二一、六九八	一五、七八二	七七五、六八二	一、〇三〇、五三八	七七七、八八〇	一、〇三六、一二〇
十一月後累計	三〇、六七二	六六、六七九	四、九三一、八二九	五、四九七、八六一	四、九六三、五〇一	五、五六四、四九〇

▲米輸移入高(單位石)

	輸入 今年	輸入 前年	移入 今年	移入 前年	合 今年	合 前年計
上旬	一七	—	一、六三三	一、二四四	一、六四〇	一、二四七
中旬	九	—	二、三二八	一、一〇二	二、三四七	一、一〇二
下旬	二九	四	七二三	一、一六八	七八二	一、一七二
計	五五	四	五、五九三	三、五一六	五、六四八	三、五二〇
十一月後累計	二〇四	一〇	三六、七七五	六九、七五二	三七、〇〇九	六九、七六二

▲粟輸移入高(單位石)

	輸入 今年	輸入 前年	移入 今年	移入 前年	合 今年	合 前年計
上旬	三四、七三六	四〇、三三三	—	—	三四、七三六	四〇、三三三
中旬	四八、三二九	三四、七〇九	—	—	四八、三二九	三四、七〇九
下旬	七〇、五五三	七六、四二一	—	八、〇五三	七〇、五五三	八四、四六四
計	一五三、〇五七	一五一、三九三	—	八、〇五三	一五三、〇五七	一五九、四四六
十一月後累計	五四三、四九七	四九一、四四八	三、七七三	一九、〇五三	五四六、二七〇	五一〇、五〇一

特產市勢
【本報支局特信】

▲南原(三十一日)
國扇 千本 三〇、〇〇
眞色絲 一斤
特大 〇、九〇
上大 〇、八〇
大 〇、七〇
中上 〇、五五
中 〇、五〇
小 〇、四五
眞半分絲一斤
特大 〇、九〇
大 〇、八〇
中上 〇、六〇
人造色絲一斤
大 〇、三八
中 〇、二八
小 〇、一八
經緯人造絲一斤
特大 一、一六
大 一、一三
中大 一、〇〇
中 〇、八五
小 〇、七〇
人造十六絲
大 〇、八〇
中 〇、六五
小 〇、四五
眞造任四絲 五、〇〇
眞四絲中 三、五〇
眞八絲 五、〇〇
眞雙絲 四、〇〇
無心雙絲 〇、八〇
人造雙絲 〇、四〇
木八絲 〇、四五
眞在明 〇、五〇
改良在明 〇、九〇
人造在明 〇、四五

日用商品市況

京城 (三月卅一日)

◇菜蔬類
고구마 十六貫 三、二〇—三、〇〇
토란 一貫 三五—六〇
馬鈴薯 白十六貫 五、〇〇—四、〇〇
人蔘 一貫 三五—二六
蓮根 同 四〇—三五
生薑 同 九〇—七五
同 同 五〇—四五
수박 同 一、三〇—一、一五
胡瓜 大小 百個 五、五〇—三、〇〇
茄子 同 四、三〇—三、八〇
일년감 一貫 一、七〇—一、三〇
시금치 十一把 八〇—四〇
쑥갓 同 一、二〇—八〇
南瓜 本箱 六、五〇—五、五〇
玉葱 十二貫 七、五〇—六、〇〇
靑葱 一貫 三〇—一五
미나리 一把 —
마늘 百個 八〇—三〇
松茸 一貫 —

◇果實類
苹果 國光 四貫 三、八〇—三、四〇
同 紅玉 同 四、〇〇—三、八〇
同 倭錦 同 三、三〇—三、〇〇
梨 早生赤 三貫五 三、〇〇—一、七〇
同 今村秋 同 —
同 晩三吉 同 二、五〇—二、〇〇
甘蔗 同 四、五〇—三、四〇
바나나 一貫 八〇—五〇
栗 一斗 三、〇〇—一、三〇
잣 一石 五四、〇〇—五二、〇〇
실백 一斗 —
胡桃 一石 一九、〇〇—一三、〇〇
銀杏 百斤 二八、〇〇——
고추 百斤 三〇、〇〇—二五、〇〇
고추가루 同 三三、〇〇—
실고추 同 六〇、〇〇—
大棗 百斤 六八、五〇—

◇家畜飼料
蠶蛹乾粕 十貫 [illegible]
成鷄用練餌 五斗 [illegible]
育雛用 同 [illegible]
中雛用 同 [illegible]
雛用粉 二斗 [illegible]
玉蜀黍 百斤 [illegible]
麩 百斤 [illegible]
同中割 九〇斤 [illegible]

◇毛皮類
고라니 一封度 三、〇〇—
二吋以上毛 同 八、五〇—
三吋半以上 同 五、〇〇—
二吋以上 同 四、〇〇—
二吋半以上 同 三、〇〇—
一吋半以上 同 三、〇〇—
梳毛 同 —
펠트 三、〇〇—八〇
同 粱粉 十貫 六、三五—
高粱碎粉 同 六、三〇—
同 粉 同 六、四〇—
魚粉 八五斤 四、二〇—
糠 百廿斤 一、七〇—
貝殼 一、〇〇—

◇養鷄用鐵網
四尺幅 二寸目 百斤 一、四〇
同 一寸半 同 三、〇〇
同 一寸目 同 三、五〇
三尺幅 二寸目 同 三、三〇
同 一寸半 同 一、五〇
同 一寸目 同 一、九〇
同 五分目 同 七、五〇

◇川魚類
잉어 一貫 二、〇〇—一、二〇
붕어 同 三、〇〇—一、九五
미꾸리 同 三、〇〇—一、三〇
뱀장어 同 三、〇〇—一、四〇
메기 同 —
가물치 同 二、五〇—一、七〇
자라 同 五、〇〇—一、七〇
蜆 一升 二五—一〇

◇家畜類
鷄卵 百個 二、八〇—二、四〇
同 一貫 一、八五—一、七〇
生鷄 一貫 二、二〇—一、七〇
生豚 同 一、二五—一、〇五
生兎 同 一、四〇—一、二〇
四季鳥卵 百個 三、二〇—三、七〇

◇其他副業品
麥稈眞田 一反 [illegible]
經木眞田 同 [illegible]
杞柳 一貫 [illegible]
菅草 同 [illegible]
漆 同 [illegible]
椎茸 同 [illegible]
胡麻 同 [illegible]
油 同 [illegible]

鑛業權設定·移動

◇鑛業權移轉

登錄番號	鑛區所在地	登錄月日	鑛業權者住所氏名
九一六二	忠南燕岐郡錦南面	三月廿四日	京城府鍾路 孫合煥
一一三七四	江原通川郡臨南面	同	安邊郡新茅面 李炳恒
八八〇九	忠南洪城郡洪北面	同廿五日	京城府敦義洞 全琮鉉
九九〇四	咸南定平郡歸林面	同	咸州郡川西面 高原 金治
一一七二八	同 高原郡水洞面	同	京城府南米倉町 西山吉兵衛
一一七五七	同	同	同
一二四四八	同 長津郡中南面	同	長津郡西閑面 李寅郁
九一一四	忠南公州郡長岐面	三月十七日	慶州郡內東面 李福雨 代表者 大邱府北龍岡町 三好廣次郞

◇共同鑛業代表者改定

登錄番號	鑛區所在地	登錄月日	事項
九一六六	忠南唐津郡沔川面	三月廿四日	代表者를高在元으로改定함
一一七六五	平北熙川郡東面、熙川面	同廿五日	代表者를全綺勳으로改定함

◇共同鑛業權者改定

登錄番號	鑛區所在地	登錄月日	事項
一一七五一	咸南安邊郡衛益面	三月廿五日	代表者를洪淳默으로改定함

◇共同鑛業權者脫退

登錄番號	鑛區所在地	登錄月日	事項
一一九九五	京畿龍仁郡古三面	三月廿四日	金昌變任意脫退함
九一六六	忠南唐津郡沔川面	同	崔承宇任意脫退함
一一七六五	平北熙川郡東面、熙川面	同廿五日	松本繁之任意脫退함
同	同	同	牟田政雄任意脫退함
一一七五一	咸南安邊郡衛益面	同	李亨寬任意脫退함
一一八五五	平北江界郡城干面、于北面	同廿六日	許允用任意脫退함
一一七五三	江原春川郡史北面 京畿加平郡北面	同	趙俊植任意脫退함